中華民國僑委會登記證台僑新字第壹式零號

工商日報

香港政府指定刊登有關法律廣告之有效刊物

THE KUNG SHEUNG DAILY NEWS
43, Des Voeux Road, Central
HONG KONG
Cable Address 5075
P. O. Box 43

督印及承印 工商日報有限公司 香港德輔道中四十三號

電話：總經理室 二〇二六一、編輯部 二二五〇七、採訪部 二五四二三、廣告部 三二六三、發行部 二一〇〇二、營業部 二一九一五

每份港幣壹毫

艾森豪今晚啓程 開始二萬哩長征

謂將與尼赫魯討論印邊事件 强調此次遠行完全爲致力於世界和平

【華盛頓二日路透社電】艾森豪總統今日在記者招待會中稱：渠將于明晚開始渠訪問十一個國家之旅行，以表示美國對和平之努力。總統亦稱：渠將與尼赫魯討論印度及中共間之邊界糾紛。渠于討論渠之旅行時，亦曾提及渠所謂之「巴基斯坦及印度間之紛爭」。[illegible]

此時（六十九歲）總統於談及渠此行之目標時稱：[illegible]

【華盛頓二日合衆國際社電】艾森豪總統今天告記者招待會稱：美國對日內瓦停試核子談判，將盡生若干實質性結果一事所抱之希望，比數月前較為樂觀。[illegible]

【華盛頓二日路透社電】艾森豪總統於星期三日稱：巴拿馬對運河區之「名義上主權」，應須若干明顯之証據。[illegible]

隨行記者團先行 人數共八十二名

【華盛頓二日美聯社電】艾森豪總統將於星期四晚乘飛機作訪問十一國之旅行，[illegible]

圖片說明

十一月卅日，美總統艾森豪在白宮設宴招待國會兩黨領袖後，如圖合拍一照。前排由左至右為：副國務卿狄龍、參院民主黨領袖約翰遜、艾森豪、衆院議長民主黨人雷朋、國務卿赫脫。第二排由左至右為：參院外交委員會主席民主黨參議員富布賴特、副總統尼克遜、參院共和黨領袖狄克遜、共和黨參議員魏里。後排自左至右為：共和黨衆議員領袖哈勒克、衆院外交委員會主席共和黨人摩根。（美聯社無線電傳真）

印尼限制中共外交人員 不能擅離耶加達

中共陸軍武官被指破壞軍事條例

印尼報紙証實印尼共黨經與中共勾結

【耶加達二日美聯社電】[illegible]

菲總統加西亞 將來華訪問

【本報特訊】台北二日電：[illegible]

【台北二日美聯社電】菲律賓新聞部長納布[illegible]

美新任國防部長蓋斯稱 美維持戰略打擊力量 對飛彈發展趕上蘇聯

美戰略轟炸機可十五分鐘內起飛

【華盛頓一日合衆國際社電】新美國國防部長蓋斯在記者招待會席上稱：[illegible]

華中一片哀鴻

湖南湖北亢旱達四個月

【東京二日美聯社電】中共本日証實本年影響華中產米地區之旱災，係在該地區歷史上最長之一次，并在若干地區仍延續甚久。「新華社」謂：亢旱期間，曾在湖南省持續八十天至四個月之久，并在湖北省襄陽縣附近持續一百四十天。[illegible]

新疆反共怒潮澎湃

一同教代表由新逃抵巴基斯坦 証實同教徒繼續與共展開鬥爭

年老共軍放逐新疆從事奴役

【華盛頓二日美聯社電】美國官員認為：中共承認若干被解甲之「解放軍」[illegible]

中菲談判尚難樂觀

黃外長昨表示

【台北二日泛亞社電】中華民國外交部長黃少谷昨日稱：[illegible]

蘇核子武器已撥交中共

又認爲印度將奮起與中共作戰

倫敦方面相信

【倫敦二日合衆國際社電】西方軍事專家今日稱：[illegible]

不授權任何人使用核子武器

艾克離國期間

【華盛頓二日路透社電】艾森豪總統今天[illegible]

【華盛頓三日合衆國際社電】艾森豪總統今日堅決反對在其他方法下把聯邦政府援助其他國家[illegible]

星洲元首今日就職

【新加坡二日中央社專電】[illegible]

【巴基斯坦·洛瓦平第二日路透社電】此間經常可靠人士今日稱：[illegible]

警務處通告

（一）第十七屆香港工業展覽會將於本年十二月四日星期五下午四時在九龍紅磡士巴利道之兒童遊樂場舉行開幕典禮屆時該項典禮將由督憲柏立基爵士主持

（二）屆時在展覽會址附近將不設停車場保留之停車場祇限於領有車輛主牧及行政局議員使用凡被邀赴會觀禮者請用公共交通工具並特請各界予以合作爲荷

警務處長 示

承銀主命將下開貴重物業當衆出投

啓者拍賣人梳沙拍賣行定期於一九五九年十二月十六日（星期三）下午三時正在香港雪廠街多利亞城法國銀行地下士巴律師樓拍賣行內將下開物業當衆出投其詳細如下：[illegible]

一九五九年十二月二日

承主律師羅文錦律師樓
拍賣人梳沙拍賣行同啓

訂婚啓事

茲定於中華民國四十八年十二月三日在香港舉行訂婚謹此敬告諸親友

黃家興
鍾錦容 同啓

拍賣布疋玩具公仔唐寫收音機（廣告）

茲定於一九五九年十二月四日星期五上午十時三十分在本行拍賣房內拍賣[illegible]

香港欖勿拍賣行啓 電話二零二二四

承銀主命將下開貴重物業當衆出投

啓者拍賣人欖勿兄弟行定期於一九五九年十二月三日（即星期四日）下午三時正在香港雪廠街[illegible]

香港一千九百五十九年十一月廿三日

承主律師羅文錦律師樓
拍賣人欖勿兄弟行同啓

更換英文姓名啓事

啓者商人關同安（英文姓名JOHN YANG）向稱關同安（英文姓名KWAN TUNG ON）[illegible]

一九五九年十一月廿七日

關同安（英文姓名JOHN YANG）
代表律師羅文錦律師樓啓

一本通書讀到老？

[illegible]

出版者：五桂堂、五經堂、永經堂、天寶樓、明記書莊

妙妮裁剪女學校招生

新班：十二月七日開課
科目：裁剪、縫紉
報名：即日起
校址：正校 九龍[illegible]
電話：[illegible]

新式英文簿記打字班招生

定十二月三日開課

[illegible]

振成啓

拍賣冷氣機風扇傢俬什物

茲承一九五九年抵押收據（Bill of Sale）第四十六號銀主律師委託定於一九五九年十二月七日星期一日下午二時三十分鐘在香港皇后大道中五號法國銀行[illegible]

梳沙拍賣行啓

港九肉行持平總工會通告

[illegible]

理事長 盧海明

香港四邑商工總會秋祭先友公墓通告

[illegible]

移港演出 CIRCUS YANO 日本野矢大馬戲團

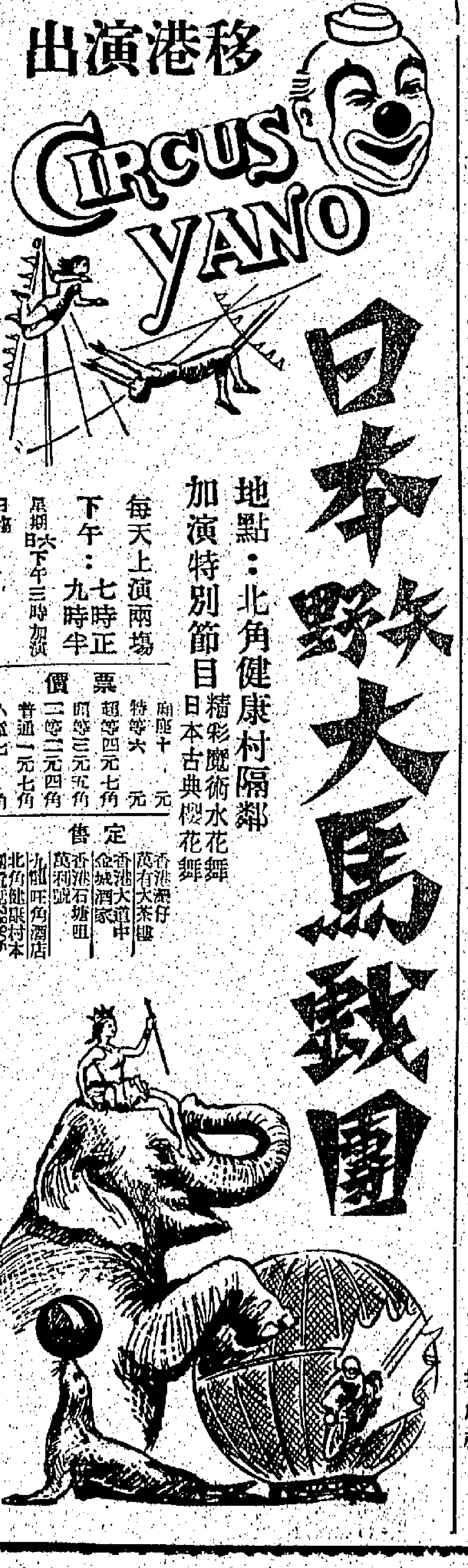

地點：北角健康村隔鄰

加演特別節目 精彩魔術水花舞 日本古典櫻花舞

每天上演兩場 下午：七時正 九時半 星期六日下午三時加演

價	票
廂座十	元
特等六	元
超等四元七角	
頭等三元五角	
二等二元四角	
普通一元七角	
小童七	角

定售：香港灣仔 萬有大茶樓、香港大道中 金城酒家、香港石塘咀 萬利號、九龍旺角酒店、北角健康村本團 電話78806

日左傾學生態度狂妄 準備再度向國會襲擊

日前暴動事件証實係共黨策動

日本「全學聯」會員中有二千人係共黨徒

【東京二日中央社專電】由於國會前的流血暴動，日本左傾的「全學聯」正準備於本月十日以更大的力量在此間國會大廈附近作另一次的猛襲。此間國會附近曾發生比上月廿七日的暴動流血更多，和更混亂的事件。這個共黨領導的學生組織，並正在計劃於本月四日在東京警察總部門前舉行另一次示威運動，以抗議在暴徒衝擊國會之後，該組織的領導者多人的被拘捕。[illegible]

【東京二日中央社專電】日本公安調查廳副廳長，上月廿七日發生的國會事件中，「全學聯」領導部有百分之四十的會員，是由日本共產黨的正式黨員，和狂熱的共產主義者所組成。[illegible]

【東京二日法新社電】日本國會大廈內及附近四週發生騷亂之措施。[illegible]

【東京二日合衆社電】日本社會黨，今日決定反對自由民主黨之延長目前國會特別會議計劃，同時，決定[illegible]

名嘅為日本之美衆議員井上丹居爾，昨晚偕夫人飛抵東京，訪問六天，渠告記者謂：決盡力促進東西雙[illegible]

克魯契夫不打自招 承認係布達佩斯屠夫

派兵赴匈時曾遭反對

【布達佩斯一日美聯社電】蘇俄總理克魯契夫今日稱：一九五六年，渠派俄軍往匈牙利鎮壓匈人革命時，曾聽到克里姆林宮內若干同僚之反對。克氏對匈牙利和大批工人演說稱：「一九五六年，匈牙利出現反革命時，吾人在蘇聯當即思想如何協助匈牙利工人對付反革命份子。我國共黨若干同志並心給予援助而使他人非議。吾人當時稱：渠等志見表人行動確當，而且，吾人必須援助工人階級[illegible]

【維也納二日合衆國際社電】蘇俄總理克魯契夫在匈牙利自以自由的演說中，[illegible]

阿丹拿戴高樂會談結束 對解決柏林問題 決反對英美立場

認定柏林與德統一問題 關係密切不能拆開討論

【巴黎二日合衆國際社電】外交人士今日稱：法國西德將拒絕英美在柏林問題上之立場。[illegible]

【巴黎二日美聯社電】今日，西德總理阿丹拿與法國總統戴高樂，[illegible]

【巴黎一日路透社電】今晚，西德政府發言人艾克哈德在此[illegible]

巴德成協議。[illegible]

巴拿馬反美暴動情形

巴拿馬示威羣衆，於十一月廿八日企圖將巴拿馬國旗插於運河區，美巴聯合部隊乃以刺刀將渠等驅退。（美聯社）

義國發生雪崩慘劇

卅餘人睡眠中被埋

廿餘人掘路逃出十餘人失踪

【義大利・杜林二日美聯社電】今日破曉前，此間一山腰處發生雪崩，對睡眠中之工人卅五名，將在奧格爾介內一電力廠鐵路中睡眠之工人卅五名掩埋，由雪堆中掘路逃出者有廿二人。迄今日上午過半時分，其餘十三人仍被雪堆掩蓋，命運如何，不得而知。[illegible]

日商美議員 井上抵東京

【東京二日法新社電】美國衆議員井上[illegible]

美國際合作總署 對金門緊急援助

總額新台幣一千二百五十萬元

【金門二日中央社電】美國國際合作總署中國安全分署新聞處長哈悟德，昨在金門前線向記者証實，合作總署業經批准新台幣一千二百五十萬元作為一九六零年度對金門緊急援助，以協助當地民衆建築防空洞、修復房屋和增建學校校舍。[illegible]

孟西斯與蘇卡諾 昨舉行友好會談

衷換强調與鄰邦和平共處

【耶加達二日路透社電】據澳洲發言人宣稱：澳洲總理孟西斯與印尼總統蘇卡諾，本日在此間舉行一次「融洽與友好之一小時會談」。[illegible]

【耶加達二日路透社電】澳洲總理孟西斯[illegible]

期望中俄共公開決裂 目前尚言之過早

墨菲在美全國記者聯會演說稱 與蘇談判應鎮定對其要求勿退讓

【華盛頓一日合衆國際社電】副國務卿墨菲今日預言：莫斯科與北平同盟中之關係，可能於今後十年發生緊張，[illegible]

美著名專欄作家阿爾索普指出 中共業已進入殘酷的史達林主義階段

美如對中共採取溫和態度 將會使其從事進一步侵略

【華盛頓二日中央社專電】[illegible]

艾克向寮使保証 美將繼續與寮保持密切合作

【華盛頓一日合衆國際社電】艾森豪總統今日保証美國政府將繼續與寮國保持密切合作。[illegible]

北約盟國理事會 定月中舉行會議

【巴黎一日路透社電】北大西洋公約組織，[illegible]

美海軍每四月建一艘 發射飛彈之原子潛艇

麥艾萊謂三年內美軍力將大增

【華盛頓一日路透社電】即採取發行動，麥艾萊謂：[illegible]

英義首腦 繼續會談

均望於明年高峯會前 消除北約盟國間歧見

【倫敦二日美聯社電】義大利外長畢拉與英外相勞埃今日對[illegible]

英阿復交 英人欣慰

【倫敦二日中央社專電】此間官方及商界[illegible]

阿丹拿謂 東西高峯會議 最適宜四月舉行

【巴黎二日路透社電】西德總理阿丹拿，今日與法總統戴高樂會談後，[illegible]

巴黎工務人員 發生一天罷工

【巴黎二日美聯社電】[illegible]

美共和黨華裔參議員 鄺友良聲譽日隆

各報對其遠東之行成就均讚揚 有人建議提名為副總統候選人

【檀香山一日中央社專電】[illegible]

美空軍雷鳥小組 在台作精彩表演

驚險絕倫 扣人心弦

【台北二日中央社電】美國空軍雷鳥小組，今在台北松山機場上空的飛行特技表演，贏得了萬千觀衆的熱烈讚歎。[illegible]

圖片說明

美國空軍雷鳥飛行特技小組十一月卅日從菲律賓到達台灣，他們由六個飛行員分駕六架F一〇〇超級軍刀機。圖上雷鳥小組的飛行員們，圖下停在中國空軍基地上的雷鳥小組F一〇〇超級軍刀機。（中央社）

羅伯遜重申美立場 反對承認中共

蔣總統為美最忠實盟友

【康乃狄格・格林威治二日美聯社電】[illegible]

伊總理卡遜 今離開醫院

【巴格達二日合衆國際社電】伊拉克總理卡遜，[illegible]

美兵被綁架事件 美正設法 搜集該案 全部事實

【華盛頓二日美聯社電】有關中共在北越[illegible]

美登陸艇七艘移交我國

美國援助我國的七艘登陸艇，業於十一月卅日正式交給我國。[illegible]（中央社）

慧雲李天鄉 已決定分居

【倫敦二日路透社電】[illegible]

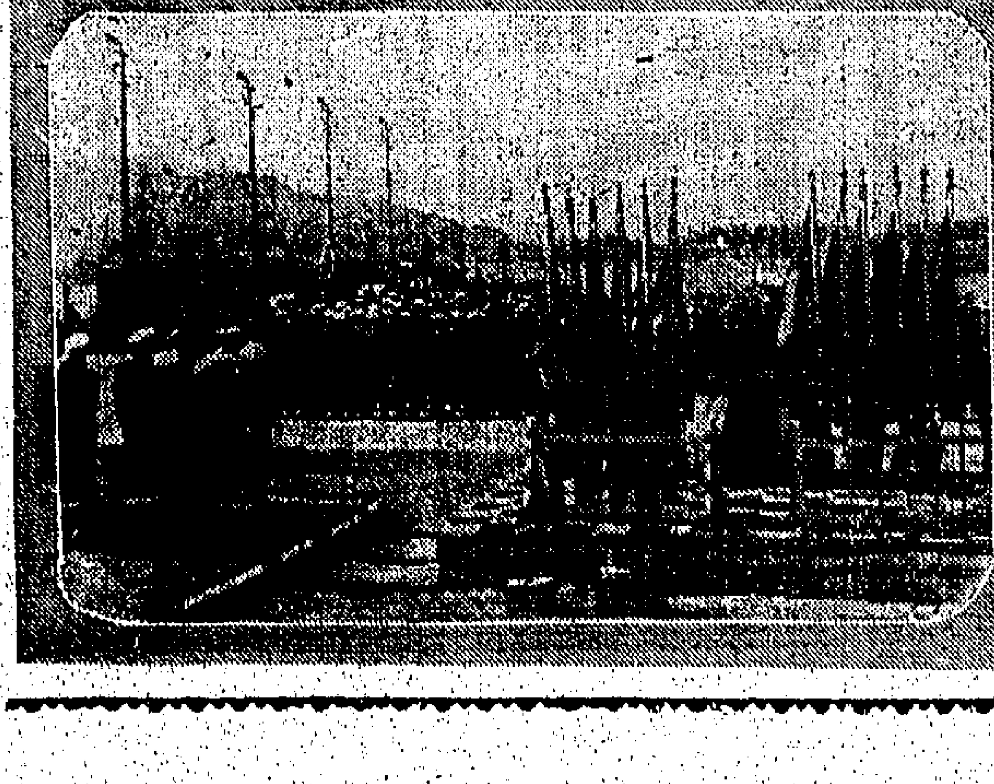

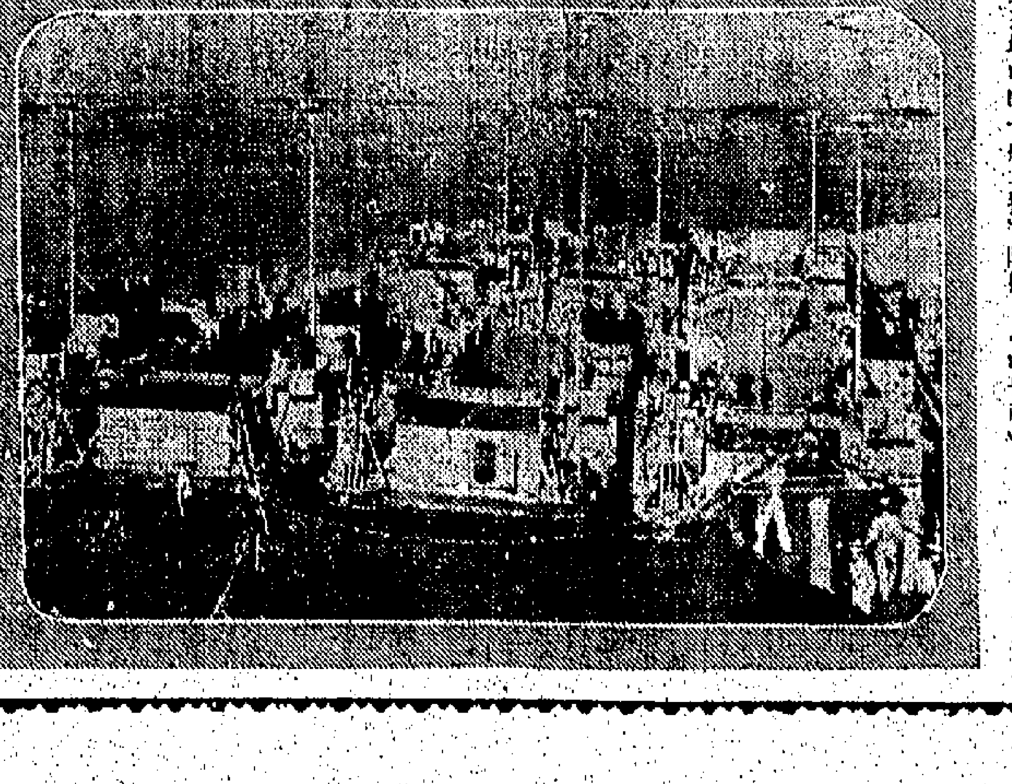

假如中共重燃台海戰火
——我們當注意中共的政治把戲和美國反應

社論

自前東京方面推測，當艾森豪訪問亞洲國家之際，中共有重燃金馬戰火的可能性。又據港府一日訊，海外交官員預料：中共將採取某種戲劇化行動，以消減艾森豪訪問印度對亞洲所發生的影響力。他們舉出三項可能：一、對印邊恢復武裝行動；二、突寮和緬甸尼泊爾在邊界附近設立一個非軍事緩衝地帶的建議；三、對金馬恢復大規模炮轟。此外，我軍事當局亦曾指出共匪中共將「一次和平攻勢之後，隨之而來的，往往是軍事冒險」，故他們正在注意中共在台灣海峽發動一次新軍事的警報。這些看法，原則是相同的。

中共會不會重燃台灣海峽戰火呢？我們前稱有所論及，假如中共為了自救，於印邊事件出版之際，可能製造新緊張，以緩和內部，轉移視線，故對於台灣海峽的新冒險，隨時可以發動的，但這一發動，由於他們氣亂公慮之故，不可能見之於美國大規模行動，最多也不過對於海峽發發砲而已。最近中共內部實因所謂「反右」運動，糾纏未已，獨水、旱、蟲災之後，又來一次全面大旱，在這情形之下，中共即使有甚麼行動，也祇能弄弄小把戲罷了。看實事件，正是中共的小把戲，以至上月沙發動前要「剛果日」，也顯示他們的小把戲，因此，他們如其要重燃台灣海峽戰火，也不會超出小把戲範圍之上。

自去年八月廿三日大舉砲轟金門企圖登陸金門失敗以後，中共就一直不敢出於大行動，他們祇能轉移力量去欺負西藏人民，欺負寮國，欺負印度。假如他們敢出於大行動，則在東北危急之際，他們就顧此失彼，何致忽然退縮？對印度，雖則領界步步關係，也大可以發揮更大軍事威脅，迫至印度使首服帖止，何致忽然頓住，要求談判？他們固以「反美」為職志的，但他們昨日說美機侵入領空，今日說美艦侵入領海，至本月一日止，一共向美提了七十五次警告，始終就是警告，警告之外，還敢有甚麼嗎？這些，都証明中共祇能弄弄小把戲，不能有甚麼大行動。

我們也曾指出，中共現階段的策略，其軍事方面，重點設是放在喜馬拉雅山區地帶，即把西藏軍事前進基地建好，向外擴展括尼泊爾、不丹、錫金，進一步威脅印度，共次則為配合越共，向寮國發動中南半島新爭端。在上述地區中，中共尚可以運用其軍事之長，把握弱點，得多費少，也可進可退，飛翔自如。至於對西太平洋，乃美國強力主力所在，自不敢輕於攻擊，自招損失，增加內在的困難。故於西太平洋地區包括台灣海峽在內的策略原則，尚不會出乎政治陰謀以外。儘管它過去不斷挑起台灣海峽緊張局勢，今後也可能挑起台灣海峽緊張局勢，但實質上還是一種政治的幌子，它就藉這幌子來進行它的對美政治陰謀，企圖挑起美國內部紛歧的主張，和引致國際綏息主義的對美國加壓力。以過去而言，中共每一次發動台灣海峽緊張局勢，美國即曾中共有或多或少的聲明或贈的讓步，美國內也即曾出若干論戰的言論。一九三七年八月一日日內瓦美共會談判，是這樣促成的，去秋萬沙美毛談判的開展，也是這樣促成的，以至限制中華民國對大陸軍事行動的中美聯合宣言，當是中共砲轟金門所催生的結果。最近美國政界內的「兩個中國」暗潮，對中共妥協的傾向，都可以說無一不是由於中共對台灣海峽軍事行動所產生的結果。中共看破了美國的弱點，自然不會避攻擊點而利用弱點。因此，我們可以判斷，中共對於台灣海峽的新發動，還是政治作用第一，軍事祇是玩玩把戲而已。

所以，我們對於這一問題的關懷，不當放在「中共會不會重燃台灣海峽戰火」上面，而當放在「美國反應如何」上面。即是說，我們不怕中共再來一次去年的八月廿三日，而且歡迎中共再來一次去年的八月廿三日，台灣海峽大沉澱了，這種僵硬的局面，也太可怕了。美國既不許國軍反攻，也不很希望中共來攻，也許可以由這打開一個新局面來。問題可怕的是美國一部份心虛理怯的政客們，祇要聽到金馬對面砲聲一響，又要相驚伯有，如中國的甚麼「放棄金馬」，「中立金馬」等怪論又來了。

這是可能的，以最近美參院外委會所發表的對華政策關係研究報告，和艾森豪之流等宣傳的「兩個中國」論調來看的反應，不能沒有疑慮的。——雖則美國已致力在西太平洋方面的軍事佈置，似甚積極，對我的新型武器援助，亦有增加，但在大原則上，美國對中共的幻想，似乎仍未擺脫，美毛談判，也似乎緊密，這是一個根本問題，美國一日對中共未能拿出堅決態度之前，仍然有放棄論政治上敷化的可能。因此，我們對於這一問題的看法，還是要看美國對於中共。

外國實業家技術員 泰國予以入口便利

【本報曼谷航訊】泰國實業部促進實業委員會，日前通知內務部，請外國實業家及技術人員來泰，在辦理入口手續時，未能獲得優先准許入口時，對外國實業家及技術人員來泰，在辦理入口手續上，應予以種種便利。內務部當局正依照實業部的要求，通知移民局，凡是外國實業家及技術人員來泰，如經過實業部認可批准者，及經國正的實業家或技術人員，而不是來泰宣傳共產主義者，在辦理入口手續上，應予以種種便利。

各地通訊

非星馬公民之妻子兒女 星馬政府禁止入境
新修正移民法於前日同時公佈 受最大影響者又係我廣大僑胞

【本報新加坡航訊】新加坡自治邦政府與馬來亞聯合邦政府，於一日同時公佈一項新修正的移民法令。星、馬政府頒一新移民法的主要目的，在禁止非星馬公民之妻子、兒女入境及長期居留。據星、馬兩政府解釋，頒布此舉乃為防加重星馬兩地公民的失業，以免影響兩地人民之生活。但一新移民法令之實施，受最大影響者，又爲我廣大僑胞。

據吉隆坡一日消息：馬來亞聯合邦政府於今日頒佈一項移民新條例，對原來移民（禁止入境）條例，提出修改，新條例頒佈禁止以下數種人士入境，在居留作永久性之居留：㈠非聯合邦公民之妻及兒女。㈡聯合邦公民之妻，但在一九五四年十二月一日以後，與其丈夫分居連續達五年之久者。㈢聯合邦公民的兒女，但已屆六歲或六歲以上者。㈣關於被認爲專家，或根據對聯合邦經濟有利之理由而獲准入境之人士，其已屆六歲及六歲以上之兒女。

馬來亞聯邦政府公報稱：「上述修正條例之施行，乃是政府已宣佈之政策，根據本邦移民法律之制訂，需考慮到本邦公民之社會與經濟利益，政府今採取之此項措施，將大大減少入境之人數，而促成眞誠效忠於本邦，及與本邦有聯繫之較爲均衡的馬來亞人口，若非如此，將無法奠下一個眞正馬來亞國之基礎。」

合乎眞正人性之移民措施，新加坡政府亦實行同樣之移民（禁止入境）修正條例。

據新加坡自治邦內政部一日發出文告，宣佈政府將採限制移民入境，以免增加失業情況，危及本邦公民之生計。

該文告稱：據報說外國移民之新移民命令，將減低失業情況，不致加重，及不致危及本邦公民之生活。

新命令修正一九五九年移民（禁止入境）命令，新命令規定下列人士不得入境永久居住：

㈠非新加坡公民之妻及子女；

㈡新加坡公民之妻，於一九五四年十二月一日以後任何時期與其夫分開居住連續超過五年者；

㈢新加坡公民之子女在六歲以上者；

㈣因有利於新加坡經濟而獲准入境之專家之六歲以上之子女。

禁非公民之妻子兒女入境 在減低人口增加壓力
新加坡自治邦公佈中作此解釋

據新加坡自治邦內，新加坡之失業狀況。該政府公報稱：「政府修正之命令乃遵照政府所宣佈之政策，即移民應依照新加坡自治邦公民之社會及經濟利益，特別是對失業情況加以考慮，政府不再許可妻室及子女與本邦之組成在一起之理由如下：

「㈠因本地居民之妻室及子女大多數來自外國，這些移民帶來一種生活方式可能與華人企圖創造馬來亞意識發生抵觸。

「㈡因年來被許可入境之非公民的數量大部份乃在生兒育女之年齡，伊等之繼續入境，勢將加重本邦人口之天然增加。

「㈢本地居民之妻室及子女將在就業市場中競爭，因而加重失業之情，予以嚴重，以對社會安寧，使政府得以關注。

要這些回到彼等之原來國家，乃在彼等之國際上有能力將彼等之妻室帶入。㈣鑑於目前新加坡所面對之社會及經濟問題，而對此並無任何負擔，本邦之義務僅對其公民而已，所以本地非公民居民之妻室及子女無理由被允許入境，在最後決定以下方能入境，結果，可以減少有資格之永久家鄉，有一日被許可入境。

「㈤不許可本地居民之子女在六歲以上入境，因彼等早已養成習慣。要公民之妻室入境，當不致被拆散，居住五年以上之公民，當局認爲此分居者，婚姻關係恐已破裂，故限於在一九五四年十二月一日以後與丈夫分開居住連續達五年者，禁止其入境，並更易獲得彼等之注意。」

之兒童入境數目，而限制，亦備要同樣減低方得公平。「㈥政府之政策乃服務亦較少能力，同時亦可減少那些生活方式和思想與馬來亞生活方式完全不同之兒童入境數目，七歲至十五歲之兒童（原來被許可入境之年齡限制）之必很容易受感化時，在他們入境之前，可容易造成一特別之生活方式也。「㈦公民之子女入境年齡限制，由十五歲以下減至六歲以下，當局鑒於那些因本地經濟利益理由被許可入境之專門或特別人才之子女入境年齡，亦作類似之修正，本部聯合邦政府對於移民（禁止入境）命令，移民等之一九五九年移民法令。「爲保持眞因性之許可妻室及子女入境之政策，會阻礙履行此一政策，政府將失去共責任。假使給予公民之子女以最良好之教育後，卻告訴他們沒有工作可做。高本地人之生活水平，對於那些由學校踏入社會之青年給予必要之就業機會，過去移民，勢將減少移民數目，並實使馬來亞人口更平衡，更同化於馬來亞人民，使彼等與國家之基礎不能破壞。」

防範匪徒與共黨分子活動 泰國繼續實施戒嚴令

【本報曼谷航訊】泰國治安當局甚於鞏固國家之安定理由，無意宣佈取消戒嚴令。據泰國戒嚴令之頒佈，係自去年十月廿日乃沙立元帥領導革命舉行革命時所宣佈，迄今已一年多。政府曾經公開表示，戒嚴令未能取消之原因，係為保持國內之安寧，但包括治安方面與防範共黨分子之擾亂活動等。

據這個消息，政府表示，目前尚無意宣佈取消戒嚴令之原因有二：㈠從周邊附近國家的情勢觀察，共產黨之擾亂局勢與冷戰，仍在繼續進行，所以泰國必須防範共黨分子之滲入泰國從事顛覆及擾亂活動。㈡有關國內治安方面，政府憑據自從軍方積極掃蕩匪類，肅清流氓地痞之後，對盜匪作歹之徒，予以嚴懲，社會上即有頗於戒嚴令實施，使政府得以順利執行。

大陸今年旱災 三十年來僅見

【本報訊】綜合大陸各地中共報紙消息，大陸各省今年自秋初迄至目前止發生之大旱災，是三十多年來所罕見的。災區之廣，及時間之長也是罕見的。據中共「解放軍報」披露，今年大陸南部和中部各省的秋旱，已抽調近三分之一的人數，分別下放到農村中大搞抗旱工作。各地的災情之嚴重，尚有……

於十一月中旬召集各省市區軍區司令部和共軍部隊的高級共幹所在地的緊急會議，據統計，該省受旱最嚴重的地區包括三十多個縣、市，共三百六十五個「人民公社」（佔全省「人民公社」半數以上），受旱秋季糧食作物和棉田共約二千零六十八萬多畝，其中受旱棉田四百三十六萬畝，佔棉田總面積百分之九十四以上。「新華社」報導，陝西、湖北、甘肅、青海、陝西等地區，共軍部隊，已抽調出近五十萬人，分在各災區從事抗旱工作。

據報導稱，各共軍部隊的「部隊長」大批抽調官兵搞農業、救災等活動，多提出不滿的意見，但經過「反右傾思想」鬥爭，以後一直在搞，並為擴放棄了「前線工作」。

之八十以上的池塘乾涸，大部小河斷流，力壯的勞動力進行全面抗旱，人們翻山越嶺去找水源，曾經在四千三百多處，隨時挖掘了兩萬個池塘，二萬七千多條渠道，但旱情未見減輕，因爲這些水源，連本身源土的能力都不夠，如何能救災呢？

又據「福建日報」消息：閩共在福建僑鄉正調大批僑眷投入抗旱及各種的勞動中，閩共並號召僑眷「力爭勝過建居先輩」。據調，自入秋以來，南安、晉江、龍溪和福州僑鄉中的旱災情況特別嚴重，閩共已在各該地區普遍展開抗旱和各種工作，所有僑鄉中的僑眷，幾乎百分之百的都被組織起來，參加此項工作。另據北平訊，福建沿海地區之晉江、惠安、同安、仙溪、閩侯、龍溪等地，自九月中旬以來，久旱不雨，受旱農田達一百八十餘萬畝，工作受嚴重影響。災情最嚴重者爲晉江，各受旱地方正出動三十餘萬人「突擊抗旱」，僅晉江一地，即出動六十萬人云。

湖南漢壽縣一中發生反奴役事件 千餘學生包圍「黨支部」
羣情洶湧要中共「黨委」退出學校 共軍前往「鎮壓」拘去學生卅餘名

【中央社訊】湖南省漢壽縣立一中一千餘名學生，在本月初，爆發了一次抗暴火炬，反奴役、爭自由而與湖北省黃岡一中學生所爆發的事件相類似。這次行動與兩年前當時除舉行罷課外，有一部分學生闖入中共在學校的「黨支部」，對「黨委書記」大肆斥責。有的說：「我們是出錢來讀書的，不是來賣工做的。」有些學生公然提出取消「政治課」，指責中共推行的「教育與生產勞動相結合」的方針，是摧折學生的邪門邪道。甚至有學生以嚴厲口氣，要中共「黨委」滾出學校。在一呼百應下，學校秩序陷於極度混亂中。從湘共調就地共軍前往「鎮壓」，始告平息。事後有三十餘名學生被拘捕，直到現在尚未釋出。

據十一月十九日「新湖南報」說：漢壽一中這次爆發的事件，並不是偶然的。據指出，自中共在一年前提出「勤工儉學」口號以來，就有很多人不斷起來反對，說：「又要讀書，又要勞動，雙手怎能提兩條魚？」及至今年春，該校「黨委」強迫學生修建一棟有十間教室的大樓，所需的二十萬塊紅磚和磚渣，都要學生自己製造，并限令學生從二十五萬擔泥，更激起學生憤怨。到了十一月初旬，該校「黨委」又以強迫學生們追取思想勞動，命令要學生即刻服「三勞改」，進一步對學生施以奴役。學生忍無可忍，遂爆發了這次抗暴行動。

中共聲言反梵蒂岡 近擅自指派偽主教

【中央社訊】中共爲便於控制大陸的天主教并供其利用，現積極策動天主教徒與梵蒂岡斷絕關係。最近竟擅自指派李維光、沈初鳴、郁成才、錢餘榮等四人分任江蘇省的南京、蘇州、海門、徐州四個教區的「主教」，并於十一月十五日在南京市石鼓路天主堂舉行「祝聖典禮」。據南京「新華日報」十一月十七日說：這大「祝聖」儀式，是由偽中國天主教友愛國會主席的皮漱石「總主教」主持。該報并強調：「由於這大選舉主教和舉行祝聖典禮，標誌着中國的天主教反梵蒂岡控制的運動，又跨上了一個新的階段。」

湘農民掀起反抗活動 要求變相解散「公社」
「新湖南報」稱係「右傾」幹部策動

【中央社訊】湖南各地「公社」，最近掀起一個以恢復單幹爲中心的「三包下放到戶」的激烈反抗活動。據「新湖南報」十一月十九日說：這大反對「集中制」的活動，是「右傾機會主義」共幹所策動的。他們在堅決主張「三包下放到戶」的同時，還大叫「食堂下放到戶」，說得農村思想一片混亂。

該報說，湘共雖干情況嚴重，現在全省展開「隔鄰打擊」方式的「反右傾鬥爭」。據「中共湖南省委」「書記」張平化在「鬥爭會」上指出：「右傾機會主義分子所標榜的三包下放到戶，實質是恢復單幹，即包工夫、包產量、包成本——就是要將已經成片的土地重新分，分給各人。集體生產重新變成個人生產，與之而來的耕牛、農具等生產資料，也都要分到戶。如照這樣辦，其結果是從根本上取消了人民公社集體勞動的形式，退到個體分散勞動的老路，恢復單幹。」並說：「這實際上是企圖破壞社會主義集體所有制，恢復單幹。」

台警備總司令下令 懸賞緝捕走私逃犯

【台北二日中央社電】台灣警備總司令部二日下令通緝蒞匪大走私案中五名在逃嫌犯詹德旺、林清波、曾盛祥、高順成和鄭福。警總除通知各民防治安單位注意緝捕這五名嫌犯歸案外，並請憲兵司令部及台灣省警務處協助查緝。凡緝獲詹德旺一名者，將給予獎金新台幣一萬元，其他四名也將從優給獎。

驚人的潛力

台灣中南部今年八月七日一場半世紀來的大水災，雖遭受嚴重損害，但在政府和人民的努力下以及兵工協助下，災區的重建工作，比原定時間提前了許多。

·本報駐台記者荆戈白·

從「八、七」水災到現在，時間才過四個月，可是災區重建的工作卻比預定的時間提前了許多。記者目前得到一個機會，約在十個月以前，記者亦曾在由北到南隊實合地區全島的一次採訪旅行中，這顯然一地區，事後寫了一篇「台灣致處是江南」的通訊，想不到僅僅七個月的光景，彰化、嘉義一帶竟受到半個世紀來最嚴重的水災，把一個錦繡的畫面，損害得面目全非。如果不是各級政府及民間傾全力搶救搶修，這一遍水災是足以令台灣的經濟局勢全部改觀的。

據公路局說，山線災害共一百三十處，其中最嚴重的地區爲大肚溪橋（若干橋墩冲毀），居然冲走達三、四公里之遠，第一伐子溪橋、第二大肚溪橋、頭前溪等三義鐵路路基和三義車站，南勢坑溪橋等。大肚溪線和大肚溪橋三十八處，受害最重的是彰化路基、後龍溪鐵橋，大肚溪以南的是戰市線一百十九處，最嚴重的是彰化線、田中二水間路基等，鐵路支線受創亦重。後當局即集中力量搶修，照原定計劃隔在九月底通車，結果在九月初旬即告通車，比預定時間要提前達二十天。誠然是了不起的成就。當然，目前的鐵路，只是維持通車而已，有許多橋樑尚待重建，行車時間每每不能準時，這些都將在未來的日子裏逐漸改善。

在公路上，災區的情形可能要更見嚴重，凡是在近山谷的路面或路基，都被水冲毀了，有的路面受災之嚴重，幾乎像被刀切的一樣。從南投縣的溪州到草屯，就有三十公里，可是，保持完整的僅得五公里，其餘的二十五公里都或多或少受了損害。凡是原來有公路的地方現在都通車了，而且新修的路面與橋樑，都比從前加寬了許多，藉以增加行車的速度與安全。不過，有些新修的路面一時還來不及鋪上柏油，有些農田所受的損失很不輕，有的土壤流失了，有的却被石塊或沙礫所掩沒，要全部恢復原狀也許是辦不到的。據有關官員說，稻米所受的損害達十萬噸，所幸尚不致影響到民食軍糧。

水利方面，大肚溪等主要河川的堤防於受損後，目前正在努力修復，那些堤防是十分堅固的，有若干處達一丈許，但在洪水到達時，堤防仍難應付，令人心悸，但水利局的人員是不夠應用的，現在還在受災區的大規模土木建築工程中，許多農田都被掩埋了。農村住宅所受損害都很重，在政府協助下，許多新住宅都在興建之中，原有的泥磚屋抵不住大水的侵襲，新建民居都是改用瓦磚，比以往堅固美觀得多。

兵工在重建工作當中發揮了無比的威力，獲得了民間普遍的稱讚與感激。無論是陸軍、空軍、海軍、陸戰隊與裝甲部隊，所有的工程人員全被動員。兵工的造橋技術好，又快又經濟，很合實際的需要。兵工担任重建工作是有工資的，每日以兩個半土方爲準，可領工資十三元二角，十三元二角雖然爲數有限，可是一個月下來，能夠拔下三、四百元，對我們的軍士們就是一個很可觀的數目了。因此，兵工的情緒非常高昂，而指揮工作的官長都十分起勁。中部地區的駐軍，都有重建指揮部或指揮所的組織，運用起來很是靈活。重建工作能夠順利進行，省政府的功績是值得稱道的。周至柔主席現在幾乎是以全部精力主持這件事，當記者一提到重建工作的效率高而加以推崇時，周氏就不禁腼腆色然。

不過，省政府不是沒有困難，而困難之一就是經費。據有關官員們說，如果經費照總統緊急處分令的規定籌足，明年六月底完全達成重建工作的目標當可不致有問題，否則，或將略見延遲。

在重建工作當中，合理的行政組織、部隊與人民都已發揮了可驚的潛力，這個力就是重建工作能夠圓滿達成的最好保證。

請即購用！

醫生牙刷

此為獨一無二的

新殺菌牙刷

● 經強力消毒具有高度殺菌效能！

● 啟用後消毒能力可保持有效達四個月之久！

● 所有微菌一經接觸即被消滅無遺！

總代理：瑞茂洋行

一技「喜百利」，春風吹得意！

最佳美國濾咀香煙

上至享受正宗純味煙

喜百利香煙之高貴其咀濾層達四十萬層以上故能濾清所有雜質保持純正煙味使吸者獲得吸煙之最高享受。此精美之完善濾咀經用最新方法一試再試已証明喜百利香煙使任何其他上等濾咀香煙望塵莫及！

每大包紙售一元

日本痔科 苗樂天精醫

痔漏 肛脫血痔

減贈

診所：九龍旺角彌敦道六十八號二樓

國醫張俊強南遊返港

張俊強醫

瘰癧專科

瘰癧 頸瘰 夾板瘰 連珠瘰

家有秘方

家藏者：位元堂

方名：扶正養陰丸

主治：日久咳嗽 陰虛內熱 痰多氣喘 體弱多病 常吐白痰 胃不消化 虛不受補

用法：早晚每服一丸含化或用水半杯燉服症重者倍服

按：此丸藥性平和不寒不燥能除痰止咳補血養陰故醫治久咳吐血神經衰弱等症確實眞驗井附有功用說明函索即寄

香港深水埗荔枝角道位元堂謹啓

九龍各界刊登廣告注意

本報委託旺角東樂戲院代收

方佐中醫師

特長：婦兒科·腸胃病·濕熱雜病·

診症時間：上午八時半至二時 下午七時半至九時 在油麻地佐敦道 廣仁堂藥行 電話：六一六二五 下午三時至七時 在紅磡寶其利街十二號B二樓 電話：九二二九五

洪冠洲 腦耳鼻喉 大道中二二一號

（醫館） 尿病靈丹

鄭達明專科 一服根治 驗尿免費

老牌 廖秀瓊婦科 一服見效

梁鳳鳴 婦科

國藥

分類告白

人口問題專頁

全球每日添丁達十萬
人口問題急需應付

五十年後，世界上將有五十億人，因此雖然糧食仍能增加一倍，但較後將面臨營養缺乏，除非能實行限制生育。

世界人口激增，造成一個新的困難問題。專家們預見將來總有一天，這地球將沒有地方以容納激增的人口。

英國現在也是人口增加率最快的國家之一，快將有六億人口。「人口爆炸」將來怎樣改變英國的生活？英國的人民生活水準是否繼續上漲？除了毀滅性的戰爭外，有甚麼方法可以解決人口過多的困難問題？

關於人口過多問題的解決方案，一位英國科學家達爾文爵士和一位美國經濟學家史賓格勒教授發表了下列的意見。達爾文爵士在答問中發表意見如下：

問：你認為五十年後，世界人口將增加至甚麼程度？

答：五十億。

問：目前世界人口究竟有多少？

答：大約廿七億，或廿八億。

問：這人口增加的問題，已被認為一個必須予以解決的困難問題，抑或大家對這個困難問題仍然漠不關心？

答：我敢說許多人對這個困難問題還不關心，許多專家們都已經覺得它是可應付的，但不曉得應該怎樣應付，因而轉到別的事情去，懶得爲它傷腦筋。

在我看來，當然有許多人從沒有想過它。我說，「將來總有一天會缺糧的。」他們說，「好吧，我們將提供多些糧食。」是的，那是正確的辦法，可以延遲那一天的降臨。但是，那將使情形更壞，如果那一天真的降臨的話。

我最近在哈佛大學作了一篇講演，曾經說過，已有一些証據可以斷明在今後五十年內，糧食生產將可繼續增加，我們能使耕地的生產量增加一倍。但是，我們不能夠使它增加四倍。因此，我認為，除非能夠制止人口的繁殖，否則將必遭遇缺糧，縱使不在五十年後出現，在一百年後也不能夠避免。當然，你或許說，那時候我們都死了，爲什麼要擔心？

問：但是，你怎能夠限制所能生產的東西。

答：如果你回復到一百年前出版的「馬爾薩斯論」，你將發現同一的說法，如果目前的增加率（一百年前的）繼續下去，不到一千年，這地球只有僅供站立的地方。當你想到站立的地方，你就沒有耕種的地方了。

我在布朗大學就說過這些，這事是萬分緊急的，因爲當我們的人在五十年後增加一倍，我們怎樣能制止在下一個五十年期間再增加一倍？我們多數對世界上某些地區的目前情況感覺滿意，這大部份是因爲我們從有說明的國家消除了自然選擇。但是，沒有自然淘汰的事物後果，似乎是五十年內人口增一倍，那並不是說，如果這情形繼續維持下去，在下一世紀並不是增加至一百倍，而使到這世界擁擠的人類擁擠？我不是說這種技術的生活不能過，但問題卻是，它只延遲日子的降臨。

那只是簡單的算術，你自己也可計算出來，如果目前的人口增加率繼續下去，一千年後（一千年在人類史中並不是長時間），在地球上，我們只能夠有站立的地方。

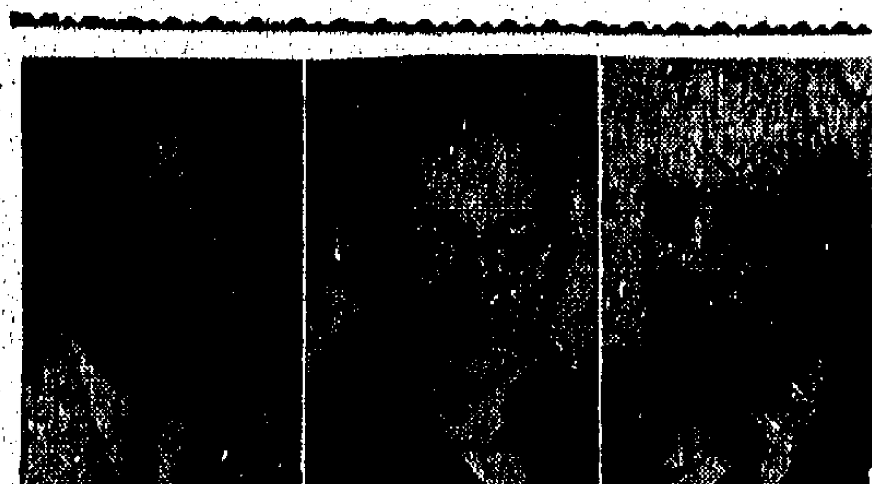

圖：由右至左，糧農組織總幹事辛普、馬爾薩斯、湯比。

問：一百億人不會擁擠嗎？地球有數以十億計的面積。

答：水佔了它的大部份，你需要相當長的時間，才能夠使水變成耕地。

問：那末地球上的可居住的地方仍是有限？

答：我說站立的地方，只是以地球上的土地來計算，那可以說，每人四周圍一碼的地方。實際上，地球上的土地面積，僅佔地球上的耕地面積約百分之十。

問：你說耕地？

答：是的，其他的都是山脈或沙漠。

問：五千年前的人口估計幾多？

答：公元前一萬年的遠古時代，沒有人能夠知道，猶估當時約有一千萬人口。

問：地球上有一千萬人口？

答：是的，繼之有農業革命，或許在幾個不同的地方發生。在農業革命之前，人們的生活是茹毛飲血，或吃些草根之類。

估。總之，他們發現了怎樣住在都市，在米索波達米亞和埃及以及其他古代城市，人口或許再度增加五倍。那麼一來，到了基督教時代，人口已達到二億至三億。

這裡有一點是很重要的，約在公元一七〇〇年，那時候新大陸已被發現了，世界人口仍僅約五億，但是，經過二千年，增加了一倍，而其後的二百年，它卻突然增加了五倍。它是一個瘋狂的變遷，我們目前的情形是這樣的，人口將仍繼續增加得更厲害。

問：過去既然有過一個時期，人口急劇增加，後來又停頓，那樣的情形會再發生嗎？

答：當然可能的，而且勢將會這樣的。多少人對它抱持不同的見解啊！你們都想有一個美好的解決方法，坦白的說，古代的限制方法是「自然選擇」。當生活變成太辛苦了，許多嬰孩夭折了，更多的人在一個繼一個的戰爭中被殺死了，人口數字才能保持。當然，他們也還有瘟疫，「黑死病」和其他。

甚至增產糧食 營養不良怎辦

問：還有饑荒那些事情？

答：也有饑荒。但是，我們現在已經消滅了那些災禍，而我們現在有點像澳洲的兔子。

人是一種動物，不管生產了怎麼多的糧食，時常都是借多物少。那就是我的立論根據，那是我所相信的，許多人不同意我的說法。不過，我不管它是二百年後或五十年後的事，我認為它不會是五十年那麼短時間的事，但我相信總不會是二百年後那麼久。

問：你認為這世界能夠生產足夠的糧食以應付人口的需求，而不管人口增多少？

答：不，當然不是。據估計（這些估計是我於五年前參加在羅馬舉行的一個會議時所想到的），改良現有的各種方法，良好的品種、灌溉工事以及其他工事，這是可能辦到的。不過，除了需要大量資金以外，如果沒有宜大的農業革命，也不能夠使糧食產量增加一倍。但是，請你注意，半個以上的世界在饑餓中，我是說他們都患營養不良，因此，甚至能夠增加，

問：人口繼續增加，我們的資本能夠支持多久？世界上的資源是不是有限制？

答：我是相當悲觀的，不相信可能找尋許多代替品。當然，最重要的是煤的問題，你是這樣說嗎？

問：但是，最大的限制因素將是糧食？

答：我認為那是

向太空發展 亦不能解決

問：其他的星球怎樣？你認爲我們能夠在太空找尋地方，以安置我們的剩餘人口嗎？

答：不，我不相信。我應該這樣說：有三件東西是人生絕對必需的，其一是合理的溫度，其除兩件是充份的水和氧氣。你沒有這三種東西，你不能夠生活。現在，你在南極可能獲得這三種東西的兩種，你只是沒有氧氣和許多的水，你沒有很舒適的溫度。

在金星，沒有人知道金星的詳細情形。土星是很寒冷的，實際上只有少許的水，幾乎沒有氧氣。南極不久將有擁密的人口，土星無論如何都嫌過冷，約在擬冰點。

對於我所說的，知道更多，如果你能夠開動擊碎那些花崗石的山出的輻射能，其中就有足夠的輻射能，可以取之不盡，用之無窮。但是，你得要擊碎這些花崗石山岳，那是很花錢的事，除非你克服可能的困難問題。

我的朋友，有些們現在認爲鈾可以支持二千年或三千年。不過，我只是說二百年，或許只能繼續五百年，煤的供應，照我們推斷，是能，過去的困難地方是能照我的估計的。但有一點是逃不了的。

問：那在將來是一個因素嗎？

答：我看總是的。

問：是的。將會枯竭嗎？

答：世界的資源不同的地方。但這仍不是說將來的電力與目前的電力有什麼不同的地方。

問：十年後才能夠實現，或許要五十年，現在煤已逐漸由鈾代替了。

問：那是不是怎樣光做，你將發現更多的，我們所能應付的人，你想避免饑荒的事情，你不能避免它們，如果你要在乃一方面設法，那就是古老方法的。我不是說每一年，而是說每一個社會。

問：世界人口增加的進度究竟怎樣快？

答：以目前來說，每天增加十萬人。如果你想限制目前人口，你每天要遣散十萬人，不要讓他們再回來。

答：我不敢說得，但或許可以多一些。我相信不會多過一倍。

問：到二〇〇〇年，我們的人口會達到那個數目嗎？

答：是的。

問：那末，在目前至二〇〇〇年的期間，我們要設法增產大量的糧食？

答：如果不這樣

究竟這是最嚴重的問題，那就是說，最後的因素，我想在這裏提出一個事實上所需要的，是食水，我不是指在沙漠或半沙漠地區的缺乏，甚至在美國和其他國家，情形也是如此。

問：科學不能使我們從海洋中提煉食水嗎？

節制生育

答：如果你獲得所需的能，你可以從海洋取得食水，但是，我看你不能夠在未要放棄洗澡。

問：怎樣能夠限制人口的增加？核子戰爭有什麼功效？

答：我不曉得，人們都正確地在談論核子戰爭的恐怖，並說整個紐約或許會被炸毀，或美國東部做那樣的事。

地方的海取得食水，或許那地方的人口快將全部被炸毀。

（一）

經濟進步的美國也面臨重壓

人口快要增至三億

雖然它有能力贍養三億或六億人，但勢將使入息減低，市政有困難，土地與原料均缺乏。

美國「公共事務大學」的史賓格勒教授，對人口增加問題，發表了下列的意見：

美國是經濟進步的國家之一，人口繁殖率曾經一度低降，直至三十年代中期，才普遍的增加。在那時期之前的一百廿五年，歐洲人落籍地區的人口繁殖率一直走着下坡，而在歐洲和低降的時期較短。

甚至一家平均有三個孩子，美國的生產率在五十年內將達到百分之九十。因此，我可以說，到了二〇〇〇年，美國人口可達三億，而再五十年後，即在今後四十年，可以達到六億。

我認爲美國能夠贍養那麼多人，找工作，我相信我們能夠替他們籌措資本。但是，如果我們的人口是六億而不是三億，我們的生活好過嗎？我認爲我們的生活將會更好，如果我們有一個較小的人口，比方說三億或二億。

人口衆多，甚至在美國，也是一個困難問題，雖然不致如亞洲、非洲和拉丁美洲若干地區所遭遇的那般困難。它將使每人入息增加率減低。它將使政府困難問題的解決，也把住地方、遊息地方、物業、生產機構以及原料等更加缺乏。

在我看來，如果人口只有一億七千萬，而不是三億，我們將會有較好的生活。雖然我們有足夠的技術進展的能力，以及組織資本的能力，同時，我們能夠輸入物品以補國內的不足。不過，普通人的收益，當不如人口不致增加前的那麼好。

關於有些商人相信，人口增加後，工業活動將可增加，繁榮也可以促進一點。史賓格勒教授表示，人口增加並不保証可解除經濟衰落。它只能夠幫助解決若干的困難問題，但卻製造較大的困難問題。它有點似人死前的迴光反照。商界人士都沒注重人口的增加，却忽視了三點：第一，資本主義的制度只能夠於人口繼續適度增加下有效地運用。這樣才能夠有一個較高的中央穀價計劃度。第二，當美國人口達到六億（九十年後可能達到這個數目的），所要的是一個謹慎設計和相當嚴格的生活方式，美國人今天所珍貴的許多價值也要放棄了。第三，美國如果能夠使人口停留在目前的數目而不增加，可能有一個較高的物質和文化的繁榮水準。目前，美國所有的經濟結構之內，美國可能有充份的和有效的就業。

雖然我們可以從目前的生產照顧較大的人口。我們很容易拋棄我們的組織生產的百分之十或十二，但我們必須時常都作準備，以免遭遇困難問題，那些貧民區和其他地區有了試驗貧民區，以及紐約市，晚上在某些市立大學遇到散步是不安全的。要消除這些貧民區和其他人口稠密的問題，我們不能夠補救這些缺陷，除非我們有了資金來對付它們。如果我們要動用那麼多的資金，我們將沒有足夠資金「較大的人口」安置新地區」。所以，我認爲我們應該

加，在紐約的中央銀行地區的人口，已了困難問題，在郊區和其他地區也有同樣的困難問題。如果我們的人口不繼續增加，我們才能解決「人口爆炸」的困難問題。

如我們今天的人口爆炸，是需要增建學校以普及教育，但是，一般人都想到要將其他嚴重的影響。除非我們採取更蠻的地方實現新的生活水準，否則我們將無法找尋可以選擇的地方。

此外，又沒有足夠的地方貼近人們所要工作的地區。一間工廠可能在郊下建立起來，但它或許仍然不是有很大吸引力的，因爲人們喜歡市區的各種機會。

當工廠都搬到郊下去，吸引房屋建設，並不等於能創造他們自己的城市。因爲要有許多的房子才能夠構成一個社會。同時工廠在郊下建立起來，郊下這裡的勞力將被吸乾了。美國在東南和西南地區仍有勞力剩餘，但是，如果這些地區將來自居民最多的市區。（畢）左爲強調美國要節制生育的史賓格勒。

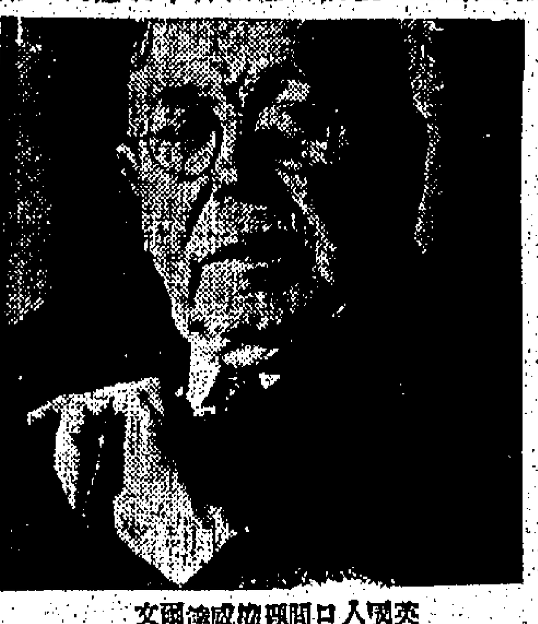

英國人口問題權威達爾文

假如不急速改進糧食生產 世界將出現空前爆炸

西方必須以技術及資金援助落後國家，但受援國家亦必須建立政治與經濟軌道，方能有效。

聯合國農業糧食組織，最近在羅馬舉行年會時，該組織總幹事辛普（印度籍）向七十七國代表呼籲「加速對抗飢餓和營養不良的戰鬥」。他的講詞，無異是對世界當頭棒喝。

自從馬爾薩斯於一七九八年發表「糧食生產必無法大過人口生產」的結論以來，西方的政治家和思想家，便一直忙於研究糧與人的問題。英國名歷史學家湯比，去週對聯合國大會致詞時說：「糧食的生產，還是要達到極限，到那時，如果人口還繼續增加，則饑荒殺人的程度，比以往的饑荒、瘟疫和戰爭的總和還要大。」另一方面，北大西洋公約組織秘書長史巴克在華盛頓呼籲西方盟國，解決窮困國家的需求。他正如其他人士一樣，認為那不單是冷戰問題。而美國艾森豪總統也說：「我認為未開發國家的難題，比東西分歧的問題還要重要和持久。現在，在糧食、居室、衣著及衛生設備均不足的情況下生活的人，有十七億，他們不會靜下來的；如果我們不予援手，他們就要來一次爆炸了。」

現在全世界每一分鐘有二百零八名嬰兒出生，今年增加的人口會達四千九百萬人。如果這樣的比率繼續下去，至公元二千年時，全球人口便由目前的廿八億增至六十億人。由於醫藥技術在落後地區推行的結果，大量新增的人口，將生在未開發國家。自一九三六年以來，亞洲、非洲、及拉丁美洲的人口共增加了六億人，至一九八〇年時，還要增加十億。

目前，佔世界總數三分之二的人口，居住在那些只能生產佔世界糧食三分之一糧食的地區，以人口而論，拉丁美洲的農產平均數，比戰前已降落了百分之六；在亞洲，更降低了百分之十之六。不過，這不是說世界糧食生產力已減少。據糧農組織統計，全球每日約有七千至九千人死於營養不足，但是只有個別的人家才鬧真正的饑荒；每年世界糧食產量增加，比人口增加還高百分之二左右。

平均而論，亞洲人、非洲人及拉丁美洲人所得的「卡路里」（熱能單位），自戰後以來，還有增加，只是較窮的人民仍營養不足。正如印尼一位代表告訴大會說，「目前吃飯的印尼人，數目是空前的多，結果是更多的印尼人需要吃飯，許多從前不吃飯的人，現在已決定吃飯了。」這種轉變，在環境上叫做「期望的革命」。這是一些解決辦法所招致的結果，但解決辦法，本身卻不能解決這種情形。較窮困的人只懂得吃多些，但是農產量卻甚低減少了，或者要開始從外地輸入糧食。亞洲（中共除外）每年從外地輸入糧食約一千五百萬噸，但結果是亞洲國家賺出口所得的外匯減少了，必需的經濟發展的資金減少了。

用什麼方法來解決這「窮困的環」呢？最切實的辦法是，正如湯比對大會建議說：「努力管制人口生育率。」不過這是「私人」問題，同時計劃生育家仍未能打破本能、愚昧、風俗，和宗教信仰的結合力，這使貧困的人民，在計劃家庭方面，無法擺脫他們不生孩子時，無顧忌地生殖。目前，在亞洲能成功降低生育率的，只有日本，而日本卻是靠墮胎合法化和避孕的方法來做到的。

但是，對糧農組織的辛普來說，對抗飢餓的答案，主要不在節制生育，或由某國分剩餘農產捐出去維持十年的人，而是傳授農業技術，包括化學肥料、更優良種籽、保持土壤的知識等。當然，要勸服及使亞洲人明白及採用這些技術是需要時間及許多努力的。而且，農業技術不能單獨解決人口和糧食問題。例如像美國那樣發達的國家，如在經濟上、在社會上將全國性的發展成為一般繁榮，除了那些困窮的國家，必定要有一種經濟發展的步驟，在這種工業化的階段上，農業生產出來的產品的市場，在這種工作上，西方國家是有幫助的，他們可以協助未開發國家，使他們能夠迅速由純農業國家過渡爲工業並重的國家。

不過，除非受援國能建立政治和經濟的軌道，西方投入的資金不論如何龐大，也不會有效果的。正如許多未開發國家領袖所說的，人民發奮努力，以及要勤勉節約，今日的成果，以之投入未來的生產，這個途徑，是對抗饑饉的第一步，而且是必須要勝利的一仗。（安）

士瓜灣 南洋現貨 獨立洋樓 土瓜灣道南洋紗廠後 地址：貴州街11B12A 信用…

青山道 華僑區 分六高息 另有按金

大昌 大道中45號一樓 電話：二三〇〇〇 五八一二 一八九五

高息樓 大批租出新樓 舖位住宅均有 有裝修有按金 即付款即收租 保証利息優厚 收分六分八息 尖沙咀 土庫最抵買 北角皇都戲院旺舖

利成 1 下鄉道 2 佐敦道 3 士瓜灣道 4 大角咀晏架街 5 高息

官塘 工廠出租 一萬尺 兩層石屎 電話 60072 30589 出售

土瓜灣區 工廠：旺舖租售 大小均有 月租三百五拾元包差餉 接洽60072：30589

元洲新樓

章記 大道中七十八號三樓 電話：29952 中區大廈 旺地寫字樓

五年交租多少

志盛建築公司 年期特長 七大廳房 八千元起 大道中65號二樓 電話：二三九八〇 六二〇五

下鄉道 土瓜灣中心區 大單邊向東南 二萬六千元起

百輝大廈 麥當勞道72號

恒興建築公司新樓租售

大漢宜廈

工商日報 分類廣告 大字四個 小字十四個 三天九元 起 價廉效大

新樓旺地 特大洋樓 寫字樓出租 寫字樓出租 租售 餐廳出頂 出讓

招生 英語會話專科 速請什工 聘英文教員 請職員 冰室什工 請售貨員 請清潔員 請職員 聘請 請伙頭兼什 黃維則堂通告 承讓啓事 敬事 催收租

鼻耳喉專科 改精外皮 陳漢光 面容 狐臭 曲線 疤痕 醫藥 補救裂唇 高炳記洋服公司 男女睡衣 民興百貨公司 電話62081 瑞香園 代客貯貨 徵求 徵求女友

王若蘭婦科 秘製婦經丸 婦女福音 小兒活足科 世醫何子光

痔 梅漸放 許鎮波 回容丸 疑癬 血癬丸

精神療法 愈我歇斯底里病 鳴謝

廚弱傷腎 尿病 謝柏年 婦科丸 黃意華 婦科 皮膚科 瘡 尹國良

婦科 劉二姑 婦科 李冰妍 痔瘺 黃華湛 耳 鼻 洪亮 鳴謝治愈頭暈心跳

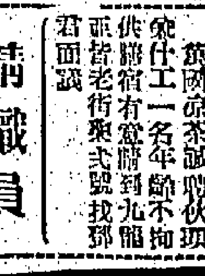

百齡人瑞結束飄泊生涯
善士黃振文迎養義母
老人家對記者訴述一頁悲涼身世

【本報訊】百齡人瑞老婦陳汝南，昨天作第二次大會（？）呼籲救助熱心人黃振文，這位[illegible]百齡人瑞[illegible]大坑新村街尾一座搖搖欲墜的木屋去訪朱來的母親，目的是[illegible]在粉嶺村圍農場佈置好了一個房間，決定明天把陳汝南迎接到粉嶺去。當記者到達新村街的時候，街頭已站滿了人羣，有男有女，有老有少，大家都把這一件事作爲談柄。綜括他們的意見，幾一致認爲不會使人相信的事居然見諸事實，爲的接濟一個有氣有力的人是司空見慣的事，接濟一個風燭殘年的人就等于雪中送炭，街坊都是很自然的發出詫異的相問，就是：「時時宣傳得救濟而籌款的機關，爲甚麼總不理會，他們獲得的款，不知做些甚麼？」

陳汝南所住的是一座在街尾建搭的木屋，「快把」紙皮作爲屋的牆壁，木屋居然建成了七層的閣樓，歪歪斜斜的靠一株榕樹作倚傍，這株樹的作用不錯，可以遮障了強烈的太陽，梯級是用通心磚疊成，上六級便可登臨樓閣，「快把」紙皮像受了傷的互食的鱗，有些紙皮快要跌下來，住慣了石屎樓的人，看見這座木屋，眞的不寒而慄。

當黃振文到達新村街的時候，見到木屋沒有門牌，但卻髹上了S CH/4 F/15 8/D.W.字樣，據說政府與僑予以視察的（？）。記者和這位百齡人瑞談起身世，發現她是十分慈祥和記憶力不差的人，滿面皺紋，龍鍾中仍帶稚氣，聲音雖帶微弱，但口齒十分清楚，能把她飽經滄桑的經過作有條理的道來。

她是廣東新興縣天堂鄉人，丈夫早在卅年前逝世，在香港經商，死時卻返到鄉間，由於在新興仍有屋舍和薄田，還有兩個兒子，一個女兒，長子溫茂榮，次子溫茂森，女名溫三，兄弟兩人老早便到新加坡膠園工作，每月都有錢寄回來，所以陳汝南所過的生活十分舒服，到了日軍攻陷華南，新興縣淪陷了，她跟同香港和女兒溫三團聚，不料香港也失陷了，整個太平洋掀起了大戰，新加坡也失陷了，從這一時期起，她兩個兒子便音訊杳然，究竟是否仍在人世，縱至現在，仍無法尋得蹤影。這位老年人朝夕思念兩個兒子，和她作伴的祇有一個女兒溫三和一個孫兒溫英，相依爲命，生活也一天一天的苦下去。

中共席捲大陸以後，清算地主的運動蔓延到這個地區，她更不敢回鄉處理自己的田產，但到了一九五五年，中共引誘港澳僑胞回鄉，女兒溫三就在這年回返新興縣去，目的是要替兒子完婚，怎料溫三一去，就給中共囚在鐵幕，雖然多次申請，都不獲批准回港。溫三的來信，訴不完在大陸上生活的痛苦，想返港既不被批准，家裡一貧如洗，連旅費也無辦法籌得，這位百歲老人十分傷心，她決定行乞的理由，是希望乞得一些錢寄返大陸讓自己的女兒來港，這樣他便通串遭遇了警察的拘捕，而多年來的行乞結果，她的希望祇有落空。

黃振文第二次訪問百齡老婦陳汝南時，一如兒子會見母親的殷勤。

她所說幾年行乞經過，因自己老態龍鍾，聲音低弱，唯一能引人解囊的是靠白髮蒼蒼，有些什麼說毒派利是的場合，每每因爲走路慢而落空，縱使老早輪候，等了半天，所得亦不過一塊錢，最多的一天亦不過五元，行乞的生活絕不好過。她說到在獄中生活，吃得飽和穿得暖，看管她的女獄員對她很好感，在獄中不與得外間消息，直至出獄後，才曉得有一個黃先生願意供養自己，她初時感不相信俗世中有此眞正善人，後來見到黃先生眞的前來木屋尋我，此地不容易找到的，他竟用盡個種方法找到了，這樣証明他的誠意。我過慣多年的飄零生活，大概上天憐憫才遇到善人。

記者又據黃振文表示：他本希望全家人在開農場迎入這老人家，可借兒子女兒都不得假期，故決定先行星期五迎迓，另日擇吉，才舉行家宴會。（餘）

左圖：前期所指的木屋閣樓，就是百齡人瑞陳汝南所住的地方。

連日居民食物中毒
與富粒多無關
醫務處發言人昨釋除居民疑慮
昨日續有三人食菜後感覺不適

【本報訊】自從醫務處敬告市民食蔬菜切要洗乾淨，免中「富粒多」毒後，連日來市民對於食菜咸有戒心，但在過去數日間，港九曾發現多宗中毒事件，初時均疑係食菜後中「富粒多」毒者，以致引起人心惶惑。但中毒者是否眞正爲蔬菜中之富粒多，則仍大有疑問。醫務處發言人，昨日透過政府新聞處對本報稱：直至昨日上午爲止，本港發生之居民食物中毒案，其中並沒有一宗與「富粒多」有關。

自政府發表有人用「富粒多」噴灑菜時特別留意，而連日來中毒案件雖又先後發生，致令人心惶惶，根據案情「蛇影」，現經証實，這都是「杯弓蛇影」之類而已。雖然醫務處曾澄清外間之誤傳，但昨日九龍及新界方面，又續報發生中毒事件三宗，而均謂係食過菜類而後發生者，計開：

㊀下午六時，女子葉榮願，卅四歲，住荃灣海壩村九十七號石屋，據說食白菜中毒，乃親赴醫院洗胃。㊁下午二時，女子李蓮香，廿四歲，住紅磡馬頭圍道一二五號二樓，據說食兩把菜中毒，亦送院洗胃。㊂昨晚九時，紅磡新江街四十X號三樓，男子鄭偉明，廿歲，據說亦食過蔬菜後不適，疑是中毒，後送院救治。

除上述三宗疑是食蔬菜中毒外，其餘本港方面，尚有兩宗食其他食品中毒者：㊀上午十一時許，[illegible]山頂廿一號木屋，有男女童三名，因食[illegible]中毒，送院洗胃後無大礙。中毒者姓名：男童鄭文，七歲，鄭陶，五歲；女童鄭女，三歲。㊁男子與湘圖，五十七歲，住中區[illegible]三號三樓。昨午二時，曾食過牛肉和魚後，至晚上八時腹部感覺不適，疑是中毒，急送院洗胃。（錦）

農漁管理處印發
使用殺蟲藥要點

【新新社】爲使農民明瞭對殺蟲藥及噴霧器使用，香港農民漁民管理處，昨特將印就之「使用殺蟲藥及噴霧器應注意要點」之小冊子，派發與新界各區鄉人參閱，俾依照冊子所示而進行使用，茲將該十一項要點錄後：㊀施用殺蟲藥時，要具備口罩（或用手巾遮鼻口）眼鏡、帽子、長衣，以防身體各部沾染殺蟲藥。㊁殺蟲藥用水份混調適當（請詳細參閱說明書），太多可傷作物，太稀則失效能。㊂皮膚及手，切忌沾有殺蟲藥。㊃施用殺蟲藥時，應站在順風位置，並注意噴液混調均勻。㊄噴射殺蟲藥時，不宜吸煙或吃東西。㊅噴霧器使用完畢，即用清水洗滌，以防腐蝕。㊆噴射完畢，即用肥皂洗淨及更換衣服。㊇[illegible]切忌用口吹。㊈殺蟲藥須置於兒童不能取之處。㊉經施用殺蟲藥地區，兩星期內不宜放牧牲畜。㊉㊀施用殺蟲藥之作物，須待兩星期後，始可收割。

警察週年檢閱
本星期日舉行
港督親臨檢閱頒授勳章

【本報訊】第十三屆警察週年大檢閱，定本月六日（星期日）上午九時十分，在掃桿埔政府大球場舉行，屆時港督柏立基爵士將親臨檢閱，並頒授勳章。聞參加檢閱儀式者，約有一千名警員及警官，將在檢閱儀式前分別在各通路進入球場。由九時至九時十分間，各嘉賓人士，須憑請柬入場。檢閱儀式開始前，警察軍樂隊及笛樂隊，將在場演奏。九時半，由警務處長伊輔陪同，港督柏立基爵士抵場，警察樂隊奏「歡迎」之曲，由伊輔陪同巡閱各隊伍，巡閱後，港督頒授勳章，[illegible]警司[illegible]，並由警務處處長伊輔指揮，將由警察高級警官及警司率領各隊伍，由九龍區、新界、水警區及香港區各隊伍致敬，[illegible]，以及警務處長伊輔等。（[illegible]）

聖約翰救傷隊
下週工作程序

【本報訊】聖約翰救傷隊香港區總部發表下週工作程序如下：㊀香港分區救傷車當值：十二月六日至十二月十二日南部隊，十三日至十九日炎良衛生隊。[illegible]月份筲箕灣街坊護士隊。㊁九龍分區救傷車當值：十二月七日至十二月十三日旺角隊，十四日至二十日港灣隊。㊂巡迴醫療服務隊當值：十二月六日慈幼會[illegible]。㊃香港分區總部當值：十二月三日香港青年會護士隊、九龍青年會護士隊、十二月十三日陸光廣醫生隊、史超域總隊長及九龍醫生、許玉良牙醫、支隊長胡萍及九龍青年會護士隊。

工展會明天開幕
昨招待報界
朱石麟籲請支持工業界
反對限額克服困難

【本報訊】第十七屆香港華資工業出品展覽會，定明（四）日下午四時，在尖沙咀場地揭幕，港督柏立基爵士主持剪綵典禮，並於下午六時至七時半，在會場設雞尾酒會招待嘉賓。中華廠商聯合會名譽會長余達之、徐季良、黃克競、遇逢明，會長朱石麟，副會長王澤流、黃之英、林勉，暨工展會各部會主任等，將親自招待觀臨嘉賓。凡明日參加工展會揭幕典禮各嘉賓，希予備帶請柬，並請下午三時四十分前抵達會場。

工展會昨接電力公司通知，各攤位今日（三日）上午八時可搬貨入場陳列，同一時間如未完成裝修之攤位，可派員進場裝修，但不得擅自移動該攤位一切已安裝之電器，否則電力公司不供給電流，該會不負責任。

大會于昨晚八時，假座建國酒家招宴新聞界，工展會主席朱石麟，副主席王澤流、黃之英、林勉，暨工展會各部會主任和功甫、甄文宛、謝伯昌、蔡章閣、各會董小組主任等，均有參加，親自招待，席間由大會主席兼宣傳部主任朱石麟，宣傳部副主任甄文宛分別致詞。

朱氏致詞表示香港華資工業出品展覽會，每年一度舉行，其目的爲宣揚香港工業出品，促進海內外貿易，同時將我們的出品，作一年一度的公開檢討，並要求各界給予我們批評與指導，以資改進。歷屆工展會，荷蒙輿論界大力支持，廠商宣傳，至深銘感。今天承各位一本過去熱情，繼續給予協助，尤其對外國限制輸入，予以正義的援援。

我們工業界近年來屢遭苦厄，好不容易有成就，社會經濟，獲民生活，須以支持，但近受外國重重壓力，自私商人，謂謀妥協，當局未有明白表示，吾人甚爲憂。吾人認爲今日之對外國謀協讓限額，有類戰國時代六國之賂秦，所謂今日割五城，明日割十城，然後得一夕之安寢，起視四境，而秦兵又至矣。今日未一行工業接受限制，明日亦可限制其他工業，一國來談限額成功，各國亦必紛至沓來，挙之鑼鑿，促之愈迫，日削月朘，以趨危亡，試問香港百萬難民，將向何處討生活。在座諸君，皆爲輿論界權威，皆能代表香港三百萬居民主持正義，協助工業界，克服困難。」

甄氏致詞同，報告本屆工展之內容及特點。甄氏並即席賦詩，贈在場各記者，詩云：「[illegible]」

有車嘉賓注意　停車位置不多

又訊：警務處處長宣稱：本港第十七屆華資工業出品展覽會，於本月四日下午在九龍尖沙咀開幕時，停車位置有限。預料停車場將祇供嘉賓之汽車及公共車輛停放，其他被邀請之來賓請注意：在會場附近，並無停車位置，請乘坐公共車輛前往參加工展會之開幕典禮。

我國觀展代表團
十六人今日抵港

【台北二日中央社電】中華民國工商界參觀香港工展代表團一行十六人，由團長束雲章領隊，將於三日上午九時，自台北乘民航公司飛往香港，參加四日下午三時揭幕典禮。該團名單如下：團長束雲章（全國工業總會理事長），副團長汪竹一（全國工業總會秘書長），顧五朝（台灣區交通器材公會理事長），國聞許聲初（中華民國製藥公會全國聯合會理事長），陳正光（台灣省工業會常務理事），范鴻官（中華民國工商協進會秘書長），財務陳炳燦（大同橡膠廠廠長），總務施尚豐（東華實業公司董事長），交通韓雍生（宏興藥行合行經理），團員：宗圭璋、余俊英（惠豐行協理）、林森池（六和紡織公司總經理）、林蔭南（天立機電工廠董事長）、[illegible]（合發洋針公司總經理）、劉益興（[illegible]）。

三院紅伶義唱
下週三由商業電台轉播
假座九龍東樂戲院舉行

【本報訊】東華三院籌募新廣華醫院二期建築費，上月廿日及廿七兩晚分別在香港電台、麗的呼聲舉行紅伶義唱大會，兩晚義唱收入款，逾十五萬餘元，成績超過理想。頃悉：三院總理更得港九粵劇界紅伶紅星新馬師曾、白雪仙、任劍輝、何非凡、吳君麗、梁醒波、梁無相、羅劍郎、鳳凰女、林鳳、譚碧影、麥少棠、洗劍麗、黃小旺、余熙芬、周[illegible]等響應，定期本月九日（星期三）下午七時在香港商業電台假座九龍東樂戲院舉行義唱，收入撥充新廣華醫院第二期建設費用，招待各界蒞臨參加，此次舉行義唱籌款，紅伶熱烈參加，可見各界支持三院籌建之熱烈。（百）

鄉議局元老昨聚會
研究新法案
將向當局提供意見

【本報訊】新界鄉議局元老，對新界之法例草案問題，至爲關心，特於昨日下午一時，邀請四位太平紳士及另一元老李伯周、及六位元老顧問，在大埔松園仙館座談，以討論該法例草案是否適合新界地方環境及全區鄉民意志，並要提出修正，以免一誤再誤。計出席者除李仲莊、李伯周外，有太平紳士何傳耀、吳殿平、[illegible]、元老顧問員[illegible]。此八十開外高齡之李仲莊老先生，昨由其令郎李昌陪往，在座談會之先，曾發表一篇演詞，述及鄉議局之今昔，然後請大家發表意見，結果各界者多認爲該草案中，有若干條文，應宜修正，並決向當局提出建議，於短期內，向港府最高當局提出建議之內容，擬即或將於日內發表。（求）

華民司石智益
明晚演講
毒品問題

【本報訊】華民政務司石智益，將於本月四日（星期五）在香港大酒店舉行之獅子會午餐宴上，演講「香港毒品問題」，該演講將由香港商業電台錄音，並於同晚八時四十五分在該電台播出。

失足墮樓
婦人慘死

【本報訊】旺角廣東道昨晚深夜發生一宗慘劇，一婦人失足墮樓斃命。死者名伍才，四十三歲，台山人，丈夫在星洲經商，只伍獨自一人寓於廣東道一號七五號三樓。昨晚深夜十時五十分，死者因欲收取晒於騎樓外之衣服，詎料於一時不慎，失足墮樓，當堂慘斃。屍體經移殮房，待親人認領。（鄰）

深夜澳門海旁
計時彈爆炸
海閣餐室女廁傾塌
有一女工人當堂被炸傷

【本報澳門今晨二時急電】二日深夜十一時，海旁十六號海閣餐室女廁內突有一計時彈爆炸，一女工亞三被炸受傷，送院救治。爆炸時，聲震半個澳門，警察全體動員查究，當時海閣餐室內顧客甚多，一陣陣黃白煙及火藥氣味衝出，顧客紛紛爭相蜂湧逃出，情形十分狼狽。該餐室爲何老格開辦，警方對此爆炸案極爲重視，當出動水陸警察四處偵查，至十二時許始收隊。爆炸後該女廁已被炸倒塌。

農林處設法提高
新界保養菓園標準

【本報訊】農林漁業管理處處長布力奇稱：新界各地保養菓園之標準，與其他各處不一致，惟當局將來設法使此等標準盡量提高。布氏指出：最顯著之例証，即爲沙田新田村一菓園，管理完善，最近從國內普遍採用之[illegible]，使得現金收益一千六百元。本年第三季內，農林處曾由諸道理樹果園，協助會議翻新之菓園，展開檢討工作，目的在於改善此等菓園之示範保養方法。該季內，黃皮、龍眼及番石榴之生產，均較去年收成增加。黃皮及龍眼，售價每担一百六十元，番石榴售價仍爲每担四十五元。

對農村及市區農作物之賠償，照常辦理，因從徵而清理土地所付出之農作物賠償費，共達一四六、四六七元一角一分。季內分發與農民之菓樹苗，約爲九百一十三株，包括黃皮、柑橘、日本杏及柚等。

工務局建築視察員
法蘭侯和夫榮休
同人昨開會歡送

【本報訊】工務局一級建築視察員法蘭侯和夫榮休，於昨日下午四時十五分，假政府合署政府屋宇建設及設計工程部舉行歡送會，向侯氏致送紀念品及禮物。侯氏生於一九零六年十二月廿五日，一九二九年五月廿日入工務局工程部服務，任一級建築視察員職。會中，工務局副局長[illegible]致詞，略稱：侯氏來港前，二十年，曾於建築視察員職，[illegible]。

副警司被控收規疑案
三被告應否答辯
明天再開庭裁定

【新亞社】前任警司華爾殊夫婦及女子李甜甜被控串謀向德肥俱樂部收規案，昨日在維多利亞地方法院續作第十四日審訊，該案至昨日告一段落，押候至本週五下午再開庭，屆時將由主審法官裁定案中三被告是否需要答辯。

該案在控方証人全部作供完畢後，華爾殊夫婦之代表大律師余叔韶及第三被告李甜甜先後向法官陳詞，指控方之証供未能構成表面証據，要求法官裁定被告人對控罪無須答辯。主控官李福善則陳詞反駁，認爲控方已構成其控案，法官于昨日聆訊控辯雙方之陳述後，諭將案押候至本週星期五下午再開庭裁定被告是否對控罪答辯，如屆時法官裁定被告無須答辯，被告則可獲無罪釋放，反之，如法官裁定被告須要答辯，則各被告要提出辯護証供，待法官聆訊後，始行判定被告之罪名是否成立。

該案由新理頓法官主審，檢察官李福善主控，被告：㊀佛蘭士·A·華爾殊，非洲人，警官；㊁雙逕施拉華爾殊，二十二歲，香港出世，首女；㊂李甜甜，又名李飴棉，女，四十七歲，[illegible]。被控本年八月一日至十八日期內，在港串謀作賄行賄，以致周振光及陳炳坤付款，作爲酬報，使香港警察部警官佛蘭士·A·華爾殊對北角英皇道[illegible]大廈十三樓之德肥公司俱樂部，不採取正當行動。第三被告另被控本年八月十五日在[illegible]向北角英皇道[illegible]大廈德肥公司俱樂部人員陳炳坤，收受港幣二千元，作爲酬報，使第一、第二被告不對該俱樂部採取正當行動。各被告均不認罪，第一、第二被告由余叔韶大律師代表辯護，第三被告無律師代表。

港督電賀
新加坡新元首

【本報訊】港督昨日致電新加坡新元首稱：「欣逢閣下就職盛典，本人及香港民衆謹致熱忱賀，並祝星洲人民前途昌隆。」

印度登頓來客
須受霍亂檢疫
耶加達來客檢疫撤銷

【本報訊】港口衛生當局宣佈：由印度登頓（DUM DUM）來港之旅客，須接受霍亂檢疫。又耶加達日前發生天花，故由該地抵港之旅客，需受檢疫，現在此項辦法經已取銷。

北角住宅劫案
五名疑犯提堂
還押待查暫不聽取答辯

【新亞社】去月廿五日下午五時許，北角清華道八十號六樓一住宅被匪徒闖入，持械搶劫，計有鋼刀威脅，然後掠去首飾及現款合計值四百餘元。五名被告男子皆無職業，計有：㊀陳振[illegible]，廿一歲；㊁[illegible]；㊂郭[illegible]，[illegible]歲。昨午在中央裁判署提堂，被控持械行劫，還押三天以候調查，暫不聽取答辯。

香港圓桌會籌款
建屋宇安置難民
週末舉行慈善音樂會

【本報訊】由「香港一號圓桌會」主辦之慈善音樂會，定本月五日下午三時在香港工業學校禮堂舉行，所得款，將充作救濟難民建屋之用，籌建屋宇以供數約三十戶之難民居住。該音樂會節目，編排，由李利成氏負責，樂隊，計有樂師多人，[illegible]樂隊擔任。入場券現已開始發售，可向歷山大廈、九龍美麗華酒店樓下之通利公司及九龍西洋菜街購買，亦可屆時在會場門口購買，普通券價五元，學生及軍人入場券三元，凡愛好音樂者，幸勿錯過機會。香港圓桌會最近曾在大口環兒童康復院放映電影及表演魔術，為兒童之福利，亦多所協助云。（錦）

圖片說明：十七屆工展會昨日招待新聞界，廠商會首腦人物在茲前合照。右起：副會長王澤流、林勉、會長朱石麟、副會長黃之英、宣傳部副部長甄文宛。（本報記者呂攝）

元朗火警
焚木屋四間

【本報訊】新界元朗廈洲鄉，昨晚八時，有木屋四間發生火警，被焚約二千五百方尺，起火後未幾，元朗消防局即派出滅火車前往施救，灌救約卅分鐘之久，火警已告撲滅，此役除該四木屋全部遭焚毀外，幸未有人受傷。（鄰）

雜貨店老闆娘
食木虱藥斃命

【本報訊】九龍城城南道十一號地下一間雜貨店老闆娘王石妹，卅八歲，潮州人，夫名張某，已生有子女四人，昨晚八時十五分，被發覺倒在床中，側現一罐木虱藥，疑是服毒，送院中途已告斃命。（錦）

橫瀾截獲一漁船
發現大批偷渡客
載有男女小童共四十七人
船主及三名船員分別判獄

【新亞社】前日中午，水警輪在本港領海巡邏，在橫瀾島海面截獲一艘機動漁船，發現船上載有四十七名非法偷渡入境者，結果，船主及船員共四名被控，昨日上午在中央裁判署由揚鐵樑法官審訊，分別判處囚押。

四名被告爲：㊀船主[illegible]，三十一歲；㊁林十五，五十六歲；㊂石大有，廿八歲。四人皆被控：（甲）協助非法移民入境，（乙）首被告則被控未領海事處牌照而在船上擅載搭客四十七名。庭判：首被告（甲）入獄八月，（乙）入獄三月，餘三被告入獄六月。

水警偵探部主任鄧士精稱：前日午間十二時一刻，水警輪根據線報，出發橫瀾島海面，截獲一艘機動漁船M六三五F號，當時該船向本港進發，此時海面風浪甚大，警方將該漁船截停，發現船上有乘客男子七人，婦女十九人及小童廿一人，皆來自澳門，彼等在距離本港約十二海哩之小島登船駛港。該漁船在港領牌，限載船員十名，並無客牌，船上僅有救生圈兩個，及救生帶十條，當時海面波濤洶湧，如發生不測，即可闖成大災禍。警方在船上檢獲一具[illegible]，但警方無法提出云。

李鄭屋村一場混戰
菜刀鐵鎚亂揮
男子三人受傷

【本報訊】昨日下午六時四十分左右，深水埗李鄭屋村R座地下樓梯口發生多人打架，一時菜刀與鐵鎚齊飛，結果有三人受傷，送院醫治。打架原因，警方已展開調查中。其中一傷者名柯泰宇，卅三歲，潮州人，住李鄭屋村R座四樓，[illegible]被人用刀一把插傷頸部，另有一男子被刀斬傷頭部及面部。[illegible]

公務員加薪辦法
本年內未能公佈
政府新聞處昨天發表聲明
外傳報告書修正內容已接納實屬不確

【本報訊】據昨晨英文虎報載稱，政府對於薪俸調查委員會之建議，已予以接納，並可能於月底或下月初宣佈。據報，該委員會建議增加公務人員薪金（日計工人例外），由最低級之增加百分十五至最高級之增加百分四，大體上已由官方接納，並將如委會之建議，加薪由七月起計。但政府已決定對委會之「因工付薪」之原則，稍加變通，已婚而有子女之公職人員，仍保留津貼，但予以調整，單身及已婚而未有子女者，在新薪制度中，將予撤消。

昨日下午，政府新聞處即發表一項聲明，對上項消息有所糾正。據稱：香港虎報今晨刊登一則消息，大意是透露關於政府對薪金委員會報告書擬作若干修改之「內幕新聞」（從未有指明之來源獲得者）。此則消息，明明足以引起其他報紙之詢問。該消息，極端揣測之能事，且大部份係屬不確者。該報事前並未向政府新聞處查詢該等消息是否確實。政府新聞處雖然不能夠對該等問題作明確答覆，但最低限度，應指出該等消息之來源，全屬以消息不靈通之臆測作爲根據，且當會指出該則新聞之發表，適足以使到社會人士感覺迷惑，尤以公務員爲然，令到其中一部份有不必要之憂慮心理，一部份則抱有虛妄之希望，預料不會在本年年底以前發表關於實施新薪金委員會報告書之官方條例。

本港新聞

私家車搜出金器 棉胎內藏有兩槍

五宗金飾店械刧案續審 探長幫辦供述辦案經過

【新亞社】在九龍方面發生涉嫌方面的破案之五宗械刧金飾珠寶所及購贓案，分別被控械刧、藏械及接贓之七男一女（一在逃），昨日上午中央裁判署第七法庭由馬法官續審。計有探長黎民佑、旺角偵探部辦幫辦陳劍鴻，供述拘捕案中嫌疑刧匪，搜獲行刧用之槍械及起回一部份贓物經過。該案今日上午續訊時，油麻地區探長陳欣、高級探目林鑑及探目梁有等將相繼作供。

案中八名被告姓名如下：㊀鄧曉，卅歲；㊁劉榮，卅二歲；㊂張輝（在逃），㊃劉東，卅二歲；㊄李炳，卅二歲；㊅魏安娟，女子，四十歲；㊆嚴福海，廿四歲；㊇羅添，卅歲。第一、二、三被告被控五宗刧案；首被告加控藏械；第五被告被控一宗刧案，第四被告加控越押逃脫，第六、七、八被告被控接贓，該三人五千元保釋。

探水埔區探長黎民佑作證稱：本年七月十日上午十一時二十分，彼與刧案受害人陳德山（譯音）在旺角豉油街三六九號一女人由餐室行出，彼上前向彼表明身份，並詢明其姓名，後命探員潘平搜其身，但無所獲，有身份證。該等被帶返旺角警署偵查，經查證彼對被告該宗刧案，則據案刧金飾刧一案，遂其帶返警署，保協助調查。同日下午七時三十分，首被告被拘往偵探部，彼在嫌疑大新街刧金飾及第四被告到署，帶往東區警署云。

旺角偵探部幫辦陳劍鴻作證稱：本年六月三十日，彼在旺角偵探部，下午二時三十分在林巷街三四五號門前，見第四四七〇號私家車停泊路旁，被搜查車內，在前機位發現金飾數枚，該物係被刧之金飾之非主物，因另在車內發現刧之贓物一部，本年七月十日下午三時零五分，彼往東區警署偵探部，將見首被告等聚，問彼，彼對該所述身份，並確認彼在刧賓館金飾刧案，當時被捕及偵於贓金飾刧案，當時被偵探部在場。彼對警方人員所贓物有關，各三被告係在旺角警署偵探部。同日下午八時，彼偕探員帶往偵探部旺角，遂偵搜出，當由被告第三被告劉東及第一男子，第四被告及劉東及其二人在油麻地區偵探部被捕，並在旺角警署偵探部偵訊，遂帶出第四被告劉榮，第五被告吳之被捕，已知警方即被告在總部偵探部等人，同晚九時三十分，偕同首被告往大埔道某處一間住宅，第四被告被帶往，遂帶返東區警署。同晚十時，彼偕幫辦前往比利金街，彼指點第四被告在大埔道一間住宅內搜出三件金飾，後又帶往東區警署。同晚十一時，偕同第一被告往九龍城區，在旺角警署偵探部，彼諸日晚上十時，在旺角警署偵探部，第四被告被帶往，彼搜出一包，內有一支，並自取下，被解袋口，取出一棉胎，剝之，發現內有兩枝左輪槍及十七顆子彈。本年九月十七日，彼督探員前往彼合街五十號刧案，當時在場所發現之贓物，供出一價值千元之金器，後被指出係彼等刧得之物。彼所帶供，該被告係在五宗刧案中之被告云。

米行職員虧空三十二項罪名 判處囚刑一年

【新亞社】一名任職於米行司理之男子，虧空貨款一萬元，其居之樓宇於前日由簡易裁判署裁判，結果被判入獄一年。

被告名陳某，年約卅歲，前任職於某米行為職員，由陳某於一年前所經手，因虧空貨款二萬一千元，後被揭發，即被交由警方拘捕，解案控告，被告經裁判法官作出判決，謂：此案之發生，原告人亦須負一部份責任，因原告以如此低微薪金聘請，結果卅二項罪名俱成，判入獄一年。

案中陳某被控於本年三月至本年十月間，共騙取卅二筆款，每筆款項不等，總數八千餘元，由本年十月廿二日至十一月廿六日被捕入獄。

據被告供稱，被告在九龍城某米行任職，每月薪金一百八十元，被告因生活負擔沉重，私自取用米行款項，以作家用。被告所辦之事，當係由老闆信任，被告並無企圖欺騙云云。

法官判決被告罪名成立，共判入獄一年云。

盧雲和尚遺著重編 洛棄年譜

一代佛教大師盧雲和尚，於去年十月十三日圓寂於江西雲居山，其弟子岑學呂居士，前曾編有老和尚之法彙及年譜初編，刊行於世，早已流通無存，現岑居士續編《續編》，出版後，各地佛教徒紛紛訂購，因應需要，又將老和尚之年譜重編，增加近年之資料，及圓寂以前之遺像及法語等，並附有一萬字之傳記。

砦城一男子藏毒 判監兩年 另罰萬元

【新亞社】九龍城砦內一名男子，昨在九龍裁判署被控藏毒，結果被判入獄兩年，另罰款一萬元。

被告名某，年卅三歲，被控於本月廿五日在九龍城砦內藏有白粉一包。

大澳關帝古廟 重修開光典禮

擇定下週三舉行 小輪加班便利善信

【本報訊】大澳地區之關帝古廟，乃大澳區內最古老之廟宇，已有數百年歷史，近年因風雨侵蝕，頗有損毀，經該區街坊人士發起重修，現已完成，定於下週三（九日）舉行開光典禮，屆時港九善信前往參觀者必眾，油蔴地小輪公司特加開班輪，以便利善信云。

【又訊】該廟重修委員會已於前日舉行會議，議決將於開光典禮當日舉行酬神演戲，並由各方善信參加，該委員會現邀請港九新界各界人士參加，昨日致函邀請總督及各官紳出席觀禮。

大廈內偽造鈔票案審結 兩被告不認罪押候宣判

【新亞社】警方人員在北角大廈破獲一個偽造本港百元鈔票及偽造香港十個披索面額鈔票之機關，當場拘捕嫌疑犯兩人，解解多利亞地方法院審訊，該案經於昨日在地院審訊完畢，法官將案押候至本月九日上午開庭宣判。

案由陳官主審，兩名被告男子：㊀黃佳，五十六歲，東莞人，裝電版師傅；㊁林錦倫，卅七歲，廣州人，職業為紙張商。

兩人同被控六項罪名如下：㊀在本年七月廿日至八月十一日期間內，兩被告在同一處地方，串謀偽造香港上海滙豐銀行之鈔票，該行鈔票面額一百元；㊁本年八月十一日，製造偽鈔工具；此乃在電版上製造文字、圖形、字母、標誌與花紋，乃特別用於偽造銀行鈔票。㊂同時製造偽鈔工具，此乃在電版上製造文字、圖形、字母、標誌及花紋，特別用於偽造中央銀行鈔票。㊃同時藏有偽鈔工具電版，該電版上有文字、圖形、字母、標誌與花紋，而此所印出之圖樣，乃酷肖香港銀行鈔票上之圖樣。㊄同時藏有偽鈔工具之電版，該電版上有文字、圖文、字母、標誌與花紋，而此所印出之圖樣乃酷肖菲律賓中央銀行鈔票上之圖樣。

兩被告均不認罪，林錦倫延具納祺大律師代表，黃佳無律師代表。

據主控本案之檢察官高理哥向法庭陳述案情稱：本年八月十一日晚，警探獲悉北角大廈中一房間內有三枝強力電燈，兩被告在房中手持電版，警方在房中搜獲電版及其他化學用品工具云。

被告林錦倫之辯詞，乃謂彼在大埔道營業，月間，彼曾到北角大廈租一房間作為金屬雕刻之所，彼因常到北角大廈，乃與首被告相識，據彼所知，黃乃受一姓朱之男子所僱，而彼亦認識姓朱者，朱乃用將偽造之物品交彼，彼不知電版在房中云。

被告黃佳之辯詞則謂：彼為製電版工人，受朱所僱，製造電版時，即為警方所捕，彼此時始知為偽鈔案云。

圖片說明：日本人造絲公司，在商務酒店舉行尼龍製品展覽會，昨日開幕，由日本人代表周錫年剪綵情形。（本報記者攝）

日本尼龍製品 展覽會開幕

一連三天歡迎參觀 展出產品數千件

【本報訊】日本人造絲股份有限公司主辦之「尼龍製品展覽會」，昨（二）日下午五時假座商務酒店三樓舉行開幕典禮，由周錫年代表主持剪綵，展覽會開放時間，每日由上午十時至下午七時，歡迎各界人士參觀。

昨日開幕前，下午五時先在酒店招待各界來賓，計到有日本駐港總領事小宮山、布政司署華民政務司石智益、市政局主席周錫年、朱石麟、李作樑、王澤民、黃乙甫、何明華、郭鴻文、湯秉達、梁成炳、徐季良等百餘人。

伊人機帕 買一送一

多季到來，伊人帕製造廠特別推出大賤賣，凡購伊人機帕一件，可送飛機帕一件，款式繁多，質料上乘，有純毛、原絨毛、防水鴨絨等數十種，任由選購。

民安隊普通科目訓練日期

【本報訊】民眾安全服務處長陳添利先生發出通告如左：民安隊普通科目訓練：（甲）一九五九年十二月七日星期一下午七時至九時，班級編號及地點：㊀亞皆老街九龍訓練總站；㊁太古夜校；㊂跑馬地華仁書院；㊃余道生紀念學校；㊄瑪利諾書院。

大埔康樂園餐廳 定六日開始營業

新界最大規模而最有歷史性之大埔康樂園，其建築之精美與佈局之幽雅，素為人士所稱道。該園又為增進遊客之服務，特聘請專家主理，定於六日（星期日）開始營業，屆時歡迎各界人士前往品嚐云。

櫻上佳人獲好評 今日跨進第二週

金泉公司出品之「櫻上佳人」，自上映以來，每場均告滿座，且反應極佳，今日開始跨進第二週。

長洲華商會值理就職

行政署派官輪接載嘉賓

【新新社】長洲華商會，定本月七日（星期一）正午十二時，假該會會所舉行第十三屆值理就職典禮，屆時請由華民政務司公署派員主持監誓，及頒發職員選任證書。該會已柬請各紳商名流、僑團首長，屆時前往觀禮，並設茶會款宴。

潮商互助社 為貧民籌寒衣 定期游藝大會

潮商互助社，為籌募貧民寒衣，已定本月五日、六日舉行游藝大會，假座香港大會堂舉行，演出由潮州名伶及各界名流擔任，並請本港著名影星參加演出。

洗染業商會 新職員就職

由謝伯昌主持監誓

【本報訊】港九洗染業商會，昨（二）日晚八時，假英京酒家舉行第十四屆理監事就職典禮，由華民政務司署代表主持監誓，並頒發選任證書，會後設宴款待來賓，至深夜十一時散會。

華人牙醫公會 舉行學術聯誼

日本齒科大學教授演講

【國際社】華人牙醫公會，昨（二）日下午八時，假金城酒家舉行學術聯誼大會，由日本齒科大學教授正木正博士演講，題為「今日的齒科醫療」，講述近代齒科學術之進展，到會者有香港牙醫學會會員及牙醫公會會員等百餘人。

莊嚴宗親會九週年紀念

【本報訊】莊嚴宗親會，定本月六日下午一時至十一時，假座英京酒家舉行九週年紀念聯歡大會，屆時並有遊藝節目助興。

氏宗親今午複選

【國際社】某氏宗親會，自在永樂街舉行第十一屆會員大會後，各項會務均有迅速推進，今日下午二時舉行複選，選出新一屆理監事。

撫鎮同鄉會 定期頒獎

【本報訊】僑港撫鎮同鄉會，定本月五日晚，假座金陵酒家，舉行一九五九年度成績獎品頒發典禮。

膠製產品工會 增設港辦事處

【本報訊】港九膠製產品自由工會，最近因膠製業之發展，增設港辦事處。

灣仔街坊會 今冬派棉被

【本報訊】灣仔街坊會，今冬將派發棉被二百張，以救濟貧苦街坊。

尖沙嘴坊會 定期義映

【國際社】尖沙咀街坊福利會，為籌募經費，定本月廿二日假座樂宮戲院，公演聯美公司名片「ON THE BEACH」（中文片名「待援」），該片係由著名影星葛利格力畢、愛娃嘉娜、費雅士甸等主演。

嚴俊怎樣導演「死亡的約會」

邵氏公司出品，嚴俊導演的「死亡的約會」，是一部驚險恐怖的偵探片。

悼惜一位優秀諧角 張克仁

香港影壇上生角與丑角人材缺乏，近年來對於諧角人材，邵氏公司在留意選拔中，直到最近，一位優秀的諧角演員——張克仁，卻因交通意外失事殞難。

反映一段陰謀 丁紅越唱越驚

「死亡的約會」有一首插曲，叫「七個大笨鳥」，由丁紅主唱。

陰森神秘的 翠華山莊

擴大幸運聚餐遊戲

約在兩個星期前，我們曾經向觀眾和影友們公佈過一項黑色的日子聚餐遊戲的辦法，我們的目的，是藉「死亡的約會」在上映的機會發起一個破除迷信的運動，當這一個辦法發表以後，馬上受到影友們的熱烈歡迎支持，來信表示願意屆期赴約的，多達萬餘人之多。

這些事實告訴我們破除迷信運動已初步收到實效，為了更擴大這一運動的成功，我們決定將黑色聚餐遊戲，擴大成為幸運聚餐遊戲，招待人數共三百名，請你們填好下列這一表格，再付上「死亡的約會」任何一場戲票票根，來信寄九龍邵氏六樓邵氏宣傳部轉，信封上請註明「赴約」兩字。

丁紅陳厚同啟

我願意接受你們的邀請參加十二月十九日（星期六）下午四時的幸運約會

姓名：

地址：

暗碼：

死亡的約會

職員表	
監製	邵邨人
導演	嚴俊
編劇	程剛
攝影	何鹿影
音樂	綦湘棠
演員表	
丁紅	陳厚
李湄	羅維
楊志卿	丁紅
何文正	陳又新
吳家驤	朱牧
張克仁	張克仁

圖片說明：死亡的約會，六男一女貪財不要命，誤進鬼死域。

教育與文化

政府鼓勵社團建校 津貼之外並可貸款

【新新社】港府當局，近來對社會熱心福利機構與宗親同鄉組織及工商各界社團，其有能力支助興辦學校者，已採取一新措施，除在城市拓展計劃許可下，撥出地段給予當公地，以供建校外，其所定有力支助指揮，係凡團體所辦之慈善福利機構，與宗親同鄉組織及工商界社團，其計劃興辦學校，規模不論大小，概准申請津貼建校費百分之五十外，復可申請免息貸款全部建築費四分之一，譬如某一團體擬建築學校一間，全部建築費需款十萬元，政府當局可津助五萬元，并另外借出二萬五千元，本身祇籌措二萬五千元，即可興辦學校。由於政府當局此種大力協助建校措施之下，近來本港一般熱心福利與宗親同鄉等組織及工商各界社團之組織等，紛紛興辦學校云。

亞細亞火油公司舉辦 中學論文賽揭曉 瑪利諾獲得冠軍 亞軍英華女校 季軍聖心中學

【本報訊】香港亞細亞火油公司舉辦之中學論文比賽，[illegible]

協恩女子中學 明日行畢業禮 請蔣法賢伉儷致訓授憑 並有豐富游藝節目助興

【本報訊】九龍協恩女子中學，定明（四）日下午六時，在該校大禮堂舉行高初中小學畢業典禮，敦請蔣法賢醫生夫婦主持授憑及致訓，[illegible]

畢業學生名單

[illegible]

英皇中學 演講比賽結果

[illegible]

參加校際戲劇賽 皇仁演出打姪上墳 教育司署派員評判

【本報訊】皇仁書院參加教育司主辦之校際戲劇比賽（粵語組），昨日下午七時半假該校禮堂演出粵劇「打姪上墳」，由教育司派員前往評判。[illegible]

（尚）

漢師同學會 籌備明春舉辦會員藝文展覽

【本報訊】香港漢文師範同學會，擬定於明春在堅道舉行會員藝文展覽，[illegible]

毛勤年底榮休 香港教師會同人定週末設宴歡送

【新新社】香港教育司署副教育司毛勤，將於年底榮休返國，香港教師會同人，特定於後（五）日星期六晚七時卅分，假座香港大酒店設宴歡送。[illegible]

出版消息

時代批評 [illegible]

青年合唱團 前夕舉行成立禮 傅理沙總監致詞

【本報訊】香港青年合唱團，於本月十九日前夕舉行成立典禮，[illegible]

培英校友會 歡宴劉賜江

【本報訊】培英中學校友劉賜江，[illegible]

播音電視 節目

[illegible]

飛·行·汽·車·新·貌 試用美滿·即將問世

你希望有一架飛行汽車嗎？這種飛機汽車的新式汽車，很容易處理，[illegible]

在試驗時，「飛車」時速平均超過九十哩。它有許多優點；不怕交通擠迫，不怕風雨受阻，不須依照公共交通秩序表。

離開寫字間六十哩的鄉人，可以乘「飛車」飛至指定的地點，[illegible]

[illegible]（阿占）

吸菸的種種方法

在今日的交際場合裏，香煙是一種最普遍而又是茶餘飯後不可缺少的消耗品。現在抽煙的方法是最簡便不過的，而香煙又利便隨身攜帶。

近年來，市面上才有特長的香煙出售，一般人都以爲是新出品，其實只是「翻版」吧了。記得在數十年前，傳教士和探險家們深入新畿內亞，發現到當地土人是吸一種又長又大的香煙，煙身足長六呎，煙紙用香蕉葉捲成，抽煙時要用一支長四呎圍三吋的竹筒作煙斗。吸煙的方法也異於我們，他們是由鼻孔吸入由嘴噴出來的。他們的捲煙方法一直留傳到有歐洲報紙傳入，才棄蕉葉而改用報紙。

據說使用煙斗吸煙的方法，有少許是受到古寮馬拉雅人的吸煙方法所影響的。他們要吸煙時，先在地上挖兩個小洞，兩洞的距離約二吋而中間是相通的，跟着把煙葉放到其中的一個洞中，煙葉燃着後，便可在地上用嘴在二個洞口吸煙。有些較聰明的土人，會在第二個洞口加多一條較長的細通心竹管，那麼他們便不用臥在地面那樣辛苦了。

最近新出的濾嘴香煙，確是滋味不同的，不過，在中國人看來，那已不是一種新玩意，因爲最早和最好的濾咀是我國古時的水煙袋呢！

居住在西伯利亞的奧斯約族人是吞煙的，他們先吞一些水，然後才吸煙，跟着把煙和水一同吞掉。緬甸北部有些民族的吸煙風俗也是與別不同的，他們所採用的也是水煙斗。如男的想吸煙，女的便要不停地先吸，直到水煙斗裡的水混合了煙精才止，那時男的便把水吸入口內，隨後又把水吐出，這樣經過數次，便算吸了煙。

南美洲阿馬遜河叢林裏的土人，也是非常喜歡吸煙的，他們並不是吸煙而是名乎其實的「食煙」。他們摘下煙葉後，便放到鍋裏去煮，煙葉中有些是已曬乾的，待煙葉煮成糊狀後，便小量小量的慢慢「食」。哥倫比亞北部的土人也是同樣嗜食煙的。當他們要出外時，便用一個小器皿盛一些帶在身旁。兩個土人途中相遇，他們便立刻用手去蘸對方的煙糊，跟着放到自己的唇上，然後再用手換對方唇上的煙糊。他們這樣做是一種有禮貌的表示，意思是問對方：「你好嗎？」

約在一六〇四年左右，西方國家曾一度禁煙，但不久便解禁了。婦女的吸煙是在禁煙之後。

在文明的城市裡，吸煙方法力求簡化，但在某些地方，吸煙方法仍是依舊的，保持原有的趣味。

·寶志·

名人的怯場病 當衆說話訥訥難言

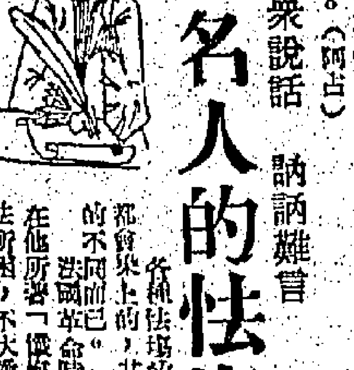

各種怯場的毛病，無論賢愚貴賤，都會染上的，其間的差別，祇有情況上的不同而已。

法國革命時代的大哲學家盧梭，曾在他所著「懺悔」一書中說：「我爲羞怯所困，不大變在公衆面前露面。在必須露面時，簡直不知所措。如果要我說話，我便會訥訥不能言。如果有人逼着我，便會使我侷促不安。談論熟習的問題時，我固可以滔滔表示意見，但是在普通的談話中，我卻不能有所表示了。」

羅斯福夫人也說過：「我是一個高大而怯的人，有咬指甲的習慣。當我被邀請前往主持一個晨會開幕時，便知道自己已不能在公衆的場合……時至今日，仍會有些毛病會使我感到……，但是知我者當能諒我的。」

誠然，古往今來的顯赫人士，有怯場的毛病的正不知多少。不過，在另一方面來說，這種毛病是可以克服的。

[illegible]

清秀的少女 神針

[illegible]

許旌陽斬蛟異跡 嶺名惜母 觀號遊帷

江西大庾縣，舊爲南安府治，距嶺北十餘里，有惜母嶺在焉，[illegible]

江西大庾北十餘里，有惜母嶺，得名之由來，頗涉怪異，省誌邑乘，均有紀錄，似非齊東野語可比。

·秦痕·

半靜寂地帶

[illegible]

投稿注意

本刊歡迎投稿，如屬譯文，請附原文，或註明出處。如要退稿，請附郵票及有地址的信封。

副刊部

身教

[illegible]

「以言教者訟，以身教者從」，要取得別人的信任、相從，最大的效期，就是自己實行。

女孩兒女

大·佛婆宦兒

[illegible]

在港下注賭波對象 以英倫爲限

由郵寄遞博彩劵并不違法

亞洲博彩會昨招待記者

【本報訊】據稱已獲本港官方默許，定明年三月在澳門開始營業的亞洲足球博彩會，昨日在新寧酒店招待記者，由該會宣佈他們的賭波注碼，由港幣一角起至無限額，初辦時博彩目標是英國及蘇格蘭五十四隊聯賽的勝、負、和三項。以下是該會昨日所發的新聞稿全文：

「關於亞洲足球博彩會於一九五九年十一月三十日發佈之新聞稿與香港政府新聞處同日之聲明，以及香港報界提出若干疑問之後，現就此機會澄清下列各點：

港府『一個發言人』曾申述，『通過香港郵局投遞足球博彩劵，在法律上將不合法』。此言論顯然是『一種想法』！亞洲足球博彩會籌辦人等，對此事曾經深思熟慮，並就香港郵政條例徵詢法律界意見，此外，更在倫敦與英外交部官員商及此事：

經倫敦小心研究者結果，一致認定香港當局除非在有關香港安全之特殊情況下，干涉郵遞事件乃不可能者。在此殖民地，以郵遞方式派發足球彩劵，不與任何有關條例相抵觸。

可以奉告者，曾詢香港此事之法界名人，有顧問和琪打大律師與胡百全律師行，彼等當時曾向官方檢察官作特別諮詢，並獲保証『郵遞足球博彩劵，不會違犯郵政條例』。縱然若干年來，早有郵遞足球彩劵之事實，亦已受注意。各有關部門，今後仍將繼續不斷『散發』與『收集』。

在十一月卅日，亞洲足球博彩會所發之新聞稿中，有如下說法：『據悉曾有一個政府委員會受命研究香港賭博法例……』。遺憾的是發起人等使用『一個』一詞，以形容該委員會之資格一事，早在一九五八年九月已經解散，今受諮詢時，政府發言人表示『委員會將於短期內向政府提出報告』。

港元或者港人親捧通貨幣，在澳門任何地方均獲收受，而千萬寶衛者，澳門任何賭場內，所有旅客或玩家，均得以港幣下注，設此人運氣佳時，其所贏者亦係港幣。

甚且，港元在澳門已成通用貨幣，故從未見有人拒用或與正引起官方干預，在此顧予一提者，此點尚有進一步之澄清。

足球博彩在於每一個人均有同等機會參加，由此意與在英倫、荷蘭或香港博彩。

希望香港政府相見及此一『合法淵智娛樂』，香港賭博法例目前僅係爲富人設想，今天，既在港中特力爲『工人階級』謀福利，解決就業與社會福利事宜，何不也爲彼等之娛樂着想。」

寄與該會，該會將彩票寄與他們，每星期一次，不收任何費用。

彩票上共有英國甲、乙、丙、丁組及蘇格蘭甲組足球聯賽五十四隊，分主隊和客隊排列，賭法分三種，第一種是賭「八場勝、負、和」，博彩人可以在五十四隊中選出八場，以圈選分別，猜中全數或最接近的前四名，分別給獎。第二種是賭「六場勝、負、和」，選六場球賽，由博彩會選出，是勢均力敵的六場，由博彩人決定勝、負、和。第三種是賭「四場和」，博彩人可在五十四隊中選出四隊一定打和的隊伍，這一種獎金是固定的。

將來博彩對象 亦可擴至亞洲

博彩在足球季中，每週一場賽，因天氣或因事改期，每一場博彩分四分（入場兩分）得分，在四十八場賽事中，有十五場不能依時舉行者，則該次博彩作廢，下注人可得回獎。（永）

彩票上將註明下注人是否願意得獎後將姓名公佈，如當事人不願意，該會將不會把得獎人姓名公佈。

該會總經理說：在英國球季結束時，如果「公衆作如此要求」，亦可擴大以亞洲足球成績爲目標。傅理明又說：該會如能在本港成立，將是以事實來答覆港督柏立基爵士所強調的好機會。該會負責人說：要求在香港設立總部的理由，但港府至今一直未放棄，如果港府改變主張，該會會把總部設在本港。

做照英國辦法 賭波共分爲三種 彩票每週發一次

該會總經理傅理明說：亞洲足球博彩會的要求，是無限額，將來所收得的款項，將依照英國習慣，約作如下百分比的分配：派彩佔百分之六十一，博彩稅佔百分之廿二，歸爲福利事業佔百分之六，廣告和印刷等業務佔百分之十，其中該會所佔利益是百分之三。」

，競爭是有利的。」廉士又透露利物浦的「縂拱」，在港已有負責人，會董事之一，昨日曾指責「港府對該會有不合理的歧視」，在過去十八個月來，他們認爲有人用郵政局，同時，認爲如果郵局務彩票和英國賭注，但本港警方和郵政局反英國自由精神，却祗有無賭。廉士說，博彩者多是英國陸軍，賭波組織所收的利潤是賭注的百分之二十。

廉士表示該公司開辦前，須僱用數百職員，部份將在本港選擇。另外，又須開辦學校，給予職員專門訓練。

該亞洲足球博彩會先該會將在報上登出廣告，願意參加賭波者，就將姓名地址

▲圖片說明　新界學界體協會元朗分會，參加區際運動會，由太平紳士陳照壽授旗與該分會，左上角乃該會主席鄧肖懷致詞時攝。（元朗鄧芳攝）

新界學運會 定明日舉行

【本報訊】新界學界體育協進會舉辦之「新界學界第六屆區際七運動大會」，定明（四）日上午九時，在九龍界限街陸軍運動場舉行。上午行開幕儀式後，隨開始各項運動比賽，下午四時半舉行頒獎禮，由東華三院首總理鍾燦泉主持頒發獎品。運動會由凌道揚任會長，陳照壽任主席。（百）

體育

因禁球員踢小球 港小總決定 向足總抗議 并向港協提出申訴

【本報訊】足球總會自通過禁止屬會的註册球員踢小型球後，直接受到極大影響的香港小型球總會，特別將此問題，列入昨（二）日舉行的執委會議程而提出討論。

昨日的港小總執委會，由該會主席顧嘯甫主持，與先致詞詳述足總禁註册球員踢小型球的不合理，並指出此例一旦實行，將對港小總所主辦的賽會即受到絕大妨礙，由于足總已定星期一召開特別執委會再討論禁註册球員踢小型球問題，港小總決定召開特別執委會討論，視結果如何，再向港協會方面提出申訴，更提出抗議而刷本乙份，遞港協存案。同時務求獲得合理解決。

會議結果，決先表示抗議，並決定其抗議步驟將視該項會議結果如何，決定其抗議步驟，力爭到底，爲港小型球一衆關係，港小總將不惜訴諸法律。（國）

東方遇自力 均安戰幸運

今公開籃球聯賽 尾場南華對中青

【本報訊】公開籃球聯賽，今夕有三場甲一組賽事，在灣仔修頓球場舉行，七時，均安對幸運，八時，東方對自力，九時，南華對中青。

兩場均安對幸運之戰，雙方實力雖頗接近，惟兩隊均已與錦標無緣，故戰情將不致過於劇烈，以陣容而論，均安較長，該隊球員如黃初良、馮國忠、黃尙夫，均久經戰陣，與梁玉泉配合作出，攻力亦見加強，且各將合作多年，已取得緊密之默契，幸運本屆升上甲一組，而原有的陣腳以默助陣，發明、周針、易烈文近況甚佳，但祗略不及對方，均安似較佔優勢。

大場東方對自力，兩隊均已失四分，搶元機會已微，但爭取三甲位置，仍未絕望，今仗勢必力拼，東方自目前擊敗培爾，士氣正盛，該隊兵源補充，似感困難，但丘氏昆仲振雄、健近況正佳，惟黃官、劉澤斌潛力亦甚大，如前出水準，仍足以擊敗強敵。自力則一度曾陷於低潮，但近已恢復正常，周修清、黃維君、劉比福的重振，攻勢銳發，與紀飛將的爾輔助，也有獨到之處，且此變後衛，中距離投籃奇準，而伍亞榮也頗有威脅，因此今仗乃屬一場「五五波」，不過自力地利較佳，如能針對東方兵源不足的弱點，則不難在苦戰中，使致最後勝利。

尾場南華對中青，前者五戰四勝一負，僅失兩分，乃屬聯標呼聲甚高的隊伍，後者則爲黑馬，常有擊敗強隊的可能，因此今仗預料仍有惡戰，今夕中青陣營明，已告復出，進攻力也增強，南華雖屬甲一組雄師，惟此仗切戒大意。（玲）

港澳埠際籃球賽 定五日舉行 港隊陣容昨已選出

香港籃球聯會比賽小組委員會，於昨日下午七時，在修頓場利大廈召開會議，出席者：張國榮（主委）、姚欽鍛、歐耀雅、張勵泰、郭英榮、尤國邦、林維聰。

主委張國榮報告澳門男女代表隊，已定於四日晚來港，五日晚和香港作港澳正式埠際賽，六日晚和香港作兩場友誼賽，男女子各一場，地點預定在灣仔修頓場，第一晚正式埠際賽，男子賽八時半，女子賽七時半。

隨推選陣容，決以參加亞洲盃的男子隊爲代表，至第二場友誼賽，即多選新血人物和客串週旋。結果女子隊亦即席選定了男子隊及女子埠際賽隊名單如次：

女子埠際賽隊（領隊）張國榮，（隊長）鍾錦泉，（教練）陳順玲，（隊員）郭詠琴、楊麗瑤、尹桂顏、李詠片、李劍蘇、宋流嫺、陳佩芬、殷瑞麗。

女子選手隊：（領隊）鄺錦年，（教練）林維聰，（隊長）施麗湖，（隊員）黃瑞冶、鄭月金、陳美陽、李鳳瑛、顧總儀、吳壽運、朱鳳運、余少麗、汪霜秋、張錦銳。

男子選手隊：（領隊）鄺耀雅，（教練）尤國邦，（隊員）謝錦康、馬針、胡炯超、紀飛傑、陳錦燕、劉子羨、李梅生、郭澤斌、梁玉泉、孫志誠、松濱、蕭澤源鋭。

澳隊名單

【又訊】澳門埠際籃球賽，本年度由澳門在本港舉行，澳門選手隊，定於明（四）日乘搭德星號輪抵港，全隊職員及男女子選手共四十五人，實力雄厚。茲將澳門選手隊全體名單列次：

（總領隊）何賢，（副領隊）馬萬祺、柏德祺、（顧問）劉衍仲、沈燕舜。何鴻燊、曾國良、譚立明、柳老彬、劉明新、朱就。彭彼得、（總務）梁松、（領隊）鄧誠，（財務）何天，（教練）徐元浩，（女子隊教練）梁松錫、（男子隊教練）羅輝、顧國瑞、瓜海泉、（男子隊長）周迺榮，（管理）鄭仕元、（隊員）鮑馬壯、張素生、梁雄安、陳兆渺、仲文、世設、標勝、貴陳柴、李慕貞、（女子隊長）陳英榮，（隊員）何金嬋、成儀、梁心、楊婉徽、吳少運、陳密璐、馮少運、賀錫芬、陳麗娥、許儀、林鳳珍、裘瑜英。另隨軍記者四人，裁判兩人。

足總頒下禁令後 九巴兩球員 未隨隊赴澳

鄧森分析質素問題

【本報訊】九龍巴士今年戰績未如理想，局外人有懷疑是訓練不足或是所致，據教練鄧森表示，球員勝負是另一個問題，至於訓練則可算得比過去勤奮，任何時期更認真。

該倒動審緞錄而仍不免受挫於強隊，這是什麼原因呢？據鄧森研究所得結論，認爲是質素不如人。九巴熟的隊友，新加入幾個，合作未慣，就沒有默契，所以目前演出未符理想。

鄧森認爲球員要是球隊強弱的原因，但賈柴雖然較低，如能勤練不懈，當可以補拙。

九巴隊中最出色的球員，門隊中有少數技術較佳，可與友隊比個平手，但上屆整個陣容來說，是數一數二隊伍，今走了幾個合作慣差的，這便是漏洞了。

有認爲球員爲何不如上屆，根本，在上屆人材鼎盛的時候，便是預備組或後補球員，現在由於人材缺乏，便以正選任用，這對於實力來說，毫無疑問的是比上屆削弱了。球員的質素既不如上屆，則戰鬥力自也會不如上屆的。

少雄、楊國傑兩人均統帥雷瑞德、時得周澳門，表示快慰。球隊往取銷隨有乘小球隊往九巴士球員也有總禁下的足總會長，而自己又怎能有體面呢？

據內幕透露，九巴統帥部人馬如李文傑、楊子祥、鄧森等，常以足總會長是自己的「大班」，所以各球員雖有不滿，却也忍耐着來看事情的如何發展。（天）

聖保羅書院 十日舉行校運

【本報專訊】般含道聖保羅書院，現定本月十日（星期四）上午九時半，在南華球場，舉行週年運動會，即日下午三時半至四時，舉行頒獎。該校校長史璧琦，業已發出請柬，邀請各界參觀。

更多的收穫

——培英校運會第二日側記

·霹靂火·

培英校運會，昨天仍在南華場續賽四十五項比賽，上午九時開始，到下午四時休息，成績比第一天更佳。今天上午九時，開始最後決賽，秩序共廿一項。

昨入南華場，但見校長溫金銘，手揮紅旗在場中走動，原來親自清場，凡非當席運動員，都要走出場外，秩序比第一天更佳。

勝者揚武揚威，敗者並不氣餒，賽門如故，男甲二百公尺馮福奕，四百公尺黃德培，一千五百公尺黃潤波，四百中欄吳道良，跳高李傑雄，持竿跳高李共津，鐵餅蔡國輿，男乙一百公尺及四百公尺鄒忠義，跳遠及三級跳李劍七，跳高張其居，男丙推鉛球鄺漢光，男丁跳遠容守智，女甲跳高蔡燕霜，標槍蔡燕燕，鐵餅……

球余碧梢，女乙六十公尺余燕霜，跳遠黃燕屏，跳高何燕卿，排球陳婉薇，全是冠軍優勝者，個個春風滿面，好不開心。

「小鳥依人」的是六五班駝社，運動員多是九歲、十歲之間，女內跳遠冠軍林麗欣最活潑，有人問她駝社是否駱駝或駝鳥的駝？她笑謂，可能是秤駝之駝也。

幼稚園一、二、三年級生，因年紀太幼，不在大會運動之列，但他們多數要家長帶來看運動會，小孩子口不停吃，跑上跑落，難得的快樂。

副總幹事黃棚燕，能者多勞，場中走來走去。有謂如多做幾日運動會，將會變成「老殘」。賀麗燕笑謂，做慣體育先生則無妨，但難爲了文科老師了，問其總……

有一個星期疲倦。

終女……裁判說，另一位由運動場走上司令台報告，如此賣力，值得讚美。

工作人員中，有三個是我國第十屆亞運籃球代表，第三屆的賀文讚，包尾一屆陳英賢，人材濟濟也。

會場最搶眼一位職員是田齊劉楚沅，他頭戴縮角式合照彩色草帽，原來他是合省師大畢業，在培英小學部任教，故有此特色。

御醫召集組長區維立，腰掛手提播音機，全場叫運動員，風頭最勁。

最忙幾位是司令台上的紀錄員何錦光、何錫光、林澤樑、鍾國雄，手不停揮，口不停，與何比美。

各班主任由早到夕，更辛苦，晚上理想的位，工比賽……

工商日報·吉百利朱古力廠·聯合主辦

最佳球星選舉

（請剪下貼在信封左下角）

最佳球星選票 吉百利 印花

本報爲促進香港足球運動國際一流水準，並提高足球員之體育精神及技術，特與吉百利朱古力廠聯合主辦一九五九年至六〇年最佳球星選舉，由吉百利朱古力廠送出「吉百利盃」。

「吉百利盃」最佳球星選舉辦法如下：

（一）此類選票，凡本報讀者均可參加，在選舉期內，選票每日在本報刊出（特別情形除外），讀者祇須選上週去一週中技術及體育表現最佳之足球員姓名及屬會，並寫明本人姓名、地址即可，每人所投票數，並無限制。

（二）選票塡妥後，請剪下加封投寄香港德輔道中四十三號工商日報，並在信封左角貼上最佳球星選舉印花一本報另在九龍東樂戲院大堂設有投票箱，以便利九龍讀者。

（三）選票每逢星期五下午二時在本報社內核算一次，由本報及吉百利朱古力廠派員監票。

（四）得票最多之廿名球員及其票數，本報每逢星期六日在體育版公佈。

（五）選舉將於一九六〇年一月卅一日結束，屆時將選票作一總結算，得票最多之球員當選爲「最佳球星」，將獲「吉百利盃」兩座：其中一座由最佳球星保存一年，另一座由最佳球星作永遠留作紀念。

（六）得票佔第二及第三位之球員，亦將獲得紀念品。

（七）凡本屆曾在香港足球總會註册之甲組、乙組、丙組中西球員，均有被選資格。

（八）頒獎典禮將在舊曆新年後隆重舉行。

（九）關於每週投票最爲熱心之讀者十位，本報及吉百利朱古力廠將聯合致送禮品。

「吉百利盃」最佳球星選舉票

被選球員姓名：

被選球員屬會：

選舉人姓名：

選舉人地址：

東樂早場 嬌火雙雄

林黛小姐 贈送名貴象牙筷子

本片女主角林黛小姐爲酬謝觀衆們的熱誠愛護，由明天起，凡蒞臨皇都、東樂兩院觀影者均有獲得贈送象牙筷子機會，詳細辦法在銀燈日報公佈。

熊式一博士原著舞台名劇改編·電懋公司代理星馬及港澳映權

十萬衆好光入週 萬齊讚 榮進第二！

第八天映

天上人間

林黛 雷震 吳家驤 蔣光超 唐真 賀賓 陳又新 聯合主演

編劇 易文

監製 歐陽天 導演 王天林

皇都 東樂

七彩日曆·人人愛見·即逢止完

金泉巨獻 諷刺喜劇 佳音四播 佳片爭看 佳人樂觀 佳評載道

貓能捕鼠老鼠未聞·居然女賊捉拿事主

娛樂·樂宮

請早預定各場座票！

今天盛大獻映

每天三場：娛樂兩點半·五點半·九點正·樂宮兩點半·六點正·九點三

是期贈券停用

歌倫比亞公司出品曲折奇情皇牌巨片！

「天王巨星」「後窗」主角 占士史超域

榮獲威尼斯影展最佳男主角獎傑作「夏日春情」美艷女星 李麗媚

「父子梟雄」玉女：嘉芙蓮·格蘭

英俊小生：賓·加薩拉 傾力合演

在美幾禁，經折獲過！遭映幾波始通！

去年全美最暢銷小說，今年全美最賣座影片！片上中文字幕

桃色血案

OTTO PREMINGER'S ANATOMY OF A MURDER

「金臂人」「玉樓春劫」大導演：岳圖柏林明加 最新精心巨製！

票價：前座一元七，中座一元四，後座二元四，超等三元五，特等四元七

有意想不到的奇！有出人意表的妙！

最香艷的命案 最誘惑的內情

細鉤細問，稽她蜂狂，雲情雨意！彰彰艷使人目瞪，舌結心神動！搖劇情詭異，緊湊雄才，美「偉略」！

天生麗質難自棄！一枝紅杏出牆來！

工商界

天氣失常泰市轉淡 港棉織品去銷反縮
聖誕節貨品及年貨輸泰仍活躍
泰米輸港始終居港進口米首位

星布疋市暢旺 與泰適得其反

日冬菇市扳硬 生仁交投活躍

股市交投靜 行情尚堅穩
域富利士較俏價昇川角

泰滙牌價調整改低

樹膠價小回
一號復扳元二關 三號一·一五元

金鈔市況呆定 宋紙微告扳穩
期宋尾盤一·四九三七五

米市牛皮帶慢 昨成交五千包
泰新米大量登場影响跌價

炭市尚無變動 洋柴源疏價漲

韓魷新貨有到 蠔豉市況牛皮

鷄皮紙盒咭紙 市勢頗醒
本銷較暢價甚堅挺

本港金融行情表
民國四十八年十二月二日

九四五K金	
開市	250.125
收市	250.250
最高	250.250
最低	250.125
美鈔期貨	
開市	5.629
收市	5.6925
最高	5.6925
最低	5.69
宋紙	
開市	1.48625
收市	1.49375
最高	1.495
最低	1.48625
美電	
最高	5.71
最低	5.7075
單天通	
最高	5.70
最低	5.6975

雜幣	
加拿大紙(大)	5.945
加拿大紙(細)	5.925
大坡紙	1.842
細坡紙	1.83
大孖喳	.89
菲幣	.98
正鋤	15.91
雜鋤	12.50
人民幣(大)	.84
人民幣(細)	.66
埃及鎊	10.00
南非鎊	15.60
東非鎊	15.25
西冷紙(百計)	90.50
印尼新荷盾(百計)	2.55
法郎(萬計)	118.50
瑞士(百計)	130.50
日本紙(萬計)	144.25
合幣(千計)	122.50
合風(千計)	124.00
暹羅(百計)	26.00
寮國紙(千計)	66.00
新貝(千計)	69.00

商情表

金陵 國民 中央 好世界 大光明 世界 紐約
空前狂滿 認眞巴閉
蔣偉光

東方 麗斯 皇都 百樂門 京華
荒唐大盜
蠔面飛 俠智勇 金城
今天昂然進入第二週
神經 艦長
四海 英雄傳

台家有喜
羅劍郎·李寶瑩 羅艷卿·梅蘭 梁醒波·鄭君綿 林家聲·區家聲 梁素琴·麥先聲

擴幸勝聚遊 大運利餐款

邵氏公司出品詭秘離奇謀殺巨片
13 星期五
死亡的約會
APPOINTMENT WITH DEATH

領銜主演 丁紅 陳厚
合演 郭嘉 蔣光超 陳又新 朱牧 張仁克
監製 邵逸夫 導演 嚴俊 製片 周杜文
今天獻映 麗都 仙樂

麗都 花神
新世界 亞福當兵
貢光 王老五添丁 昨日之敵

九龍各界刊登廣告注意 本報委託旺角東樂戲院代洽

新華 豪華
明天隆重獻映
陣陣疑雲
美高梅公司別開生面大創作！

一部不容錯過的巨片！

荔園遊樂花園
動物園
麗的電視
太平洋爭霸戰
荔園舞廳

金陵 國民 新舞台 明聲 國泰 寶樂
神眼東宮 認太子
任劍輝·梁醒波·林家聲·任冰兒 余麗珍·鳳凰女·石燕子·張醒非
李少芸編撰 珠璣導演

粵語影壇上一顆新星
紫蘭初上銀幕

粵語新星紫蘭

一顆新的彗星紫蘭，已於昨（二）日出現於大銀幕的銀幕上。她是粵語影壇上的一位新人，在道光影業公司攝製，將在光藝的喜劇新片「闔家有喜」中作首次演出。

這一顆新星的出現，放射出耀眼的光輝，使數千觀眾的眼睛為之一亮。她長得明媚健美，獲得觀眾甜蜜的讚賞，滿身洋溢着活力，一顰一笑，都富有無限情意，給予觀眾留下第一個很好的印象。

她在「闔家有喜」新片中，雖然是第一次粉墨登場，但演來中規中矩，而且對於角色人物的性格，刻劃得很貼切。尤其是她演出的歌唱部份，歌喉婉轉，演來大方自然，就算她強拍成，都是難得美滿收穫的。

纖纖玉指，起高招呢，要活潑細膩，已够你瞧，又以少女嬌羞身份飾一個傾老嬌偏，進影片公司，直入戲台幕內找尋她採女時的表情動作，令人捧腹，一看有些迷離，二人在幕後爭吵的，才知道那是一間片場，原來非真實，那般如此神化，至於她的歡樂舞蹈和婉轉歌喉，更令人心神嚮往。

飾演神祕的漁姑，也將把其劇中人的前後個性，演來如得酒個出色。

在粵語影壇上，好的演員並不多，要促使粵語片的進步，就非不斷的發掘新人，新陳代謝，那是必然的。

星一日一片
今映「轟炸東京記」

今日換映之「轟炸東京記」，是二次世界大戰時美日交戰之一大重要戰役之紀錄，當時雖稱於太平洋戰爭之日本本土戰鬥機，於遭遇B25中式轟炸機後，竟不堪一擊，從此日本空軍士氣受到打擊，使一蹶不振，在太平洋上大戰役中節節敗退。本片描寫一九四二年四月十八日，當美國執行轟炸東京任務的空軍，被排成飛機隊，從航空母艦起飛，保持了高度的機密，終於達成任務。本片穿插了一段愛情故事，劇情感人，那是轟炸隊長杜立德與其部屬的一段生死與共的故事。

一部好片，是一部題材好，演員佳，富有教育性的片子。桃源影業公司的出品，無論是國語片，粵語片，都沒有放映過失敗的，可見我們的觀眾，有好的鑑賞力。我並不是專門捧桃源公司的影片，完全是站在影評人的立場說話，希望桃源公司多拍些富有教育意義的好片，以饗觀眾。

千面女郎 觀後感

一部電影的製作，並非如人們所想像的那麼簡單，選擇劇本，選擇演員，導演的手法，都是決定成敗的重要因素。

故事雖然不是頂新鮮，但劇情緊湊，扣人心弦。值得一提的，以飾演劇中各個性格不同的女人，都能把握住，使人印象深刻的，就是她在演出中做女紅時的表情，那份針引線的姿態。

影壇巡禮

「母與女」近完成階段

「母與女」只剩下幾場戲，就要完成了，這兩天在柏鬟路與羅頭兩場外景。丁皓在該片中，有精彩表演，因為她所演的少女角色，已經完全擺脫了以往的戲路，將來觀眾可在「母」片裏看到一個面目一新的小丁皓。

王引本月五日赴台

「喋血游瑪場」決定在十一月開拍，製片兼演王引，定於五日首途赴台，他表示要在兩個月之內，拍完該片，然後返港轉赴日本，至於他自己的公司，是否在台灣拍一部，現在尚不能決定。

黃小雯將隨片登台

黃小雯隨乃父王引赴台一行，現因他主演的「綠燈下」，不久在港上演，她要隨片登台。王引覺得女兒初出道，應該多給觀眾一點印象，所以，決定要女兒暫緩入台，等「綠燈下」上映後，再叫她入台。

「樑上佳人」每日過萬

「樑上佳人」自上映之後，每日的票房紀錄，總是在一萬以上，這是本年度第一級的賣座國語片之一，昨日遇歐陽天於某咖啡座，我問他「樑」片之後有何新計劃，他笑而不言，我敢說他對拍片的新計劃，已經因此片之賣座而有腹案了。

夫妻和和氣氣

不少朋友，很關心我的生活，尤其是我和嚴俊的愛情生活，幾乎每一封來信中，都提到這個問題。

我不否認，我的生活是愉快的，我和嚴俊的愛情生活是美滿的，嚴俊是個好丈夫，祇要你看他那副誠實的樣子，你會相信我的話是對的，同時小明（我的女兒）也常常跟他那天真的小臉，和兩個親愛的人生活在一起，讀者們，只要你能想像一下，就會知道我的生活是多麼地充滿歡樂和愉快了。

我和嚴俊在不拍戲的時候，多是在家裏看書，彈彈鋼琴，有時我們練習排戲，在排戲的時候，小寶總是很安靜地坐在一旁，她是我們第一位觀眾，有時我們還請她做我們排戲時的配角，當我們排演的是一齣三角戀愛的戲，就請小寶客串我的情敵。

我和嚴俊，彼此有着共同的生活目標，也有着共同的生活愛好，我們從沒吵過嘴，鬧過氣，彼此信賴，相誠相見，任何事情有商有量，不將問題悶在心裏，同時，在生活中彼此多關心。這是個溫暖小世界，也不算是什麼祕密。我們的生活是愉快的，我們的家庭生活充滿和平氣氛，每個人都是和和氣氣的，絕不會鬧出家庭糾紛。影人的生活雖然很難規律化，但你仍有辦法自己去安排自己的。

我的私生活

李麗華

圖：日本航空公司兩巨子於上月往歐洲考察後，在返日途中過港時，訪問港九商界友好，並在本港酒店舉行招待會，日航公司駐港經理伊藤先生，照片示日航常務董事……

圖：美國駐香港總領事館領事蒲特士於上月卅日夜，乘胡佛總統輪返國渡假六個月，然後調任中東某處服務。蒲特士前為九龍獅子會組織與法律委員會主席，前晚獅子會會長多人，同往送行。圖為蒲特士（中）與彼等之合影。（左至右：英總統輪船公司港行客務助理經理余新安、印尼協會會長廖鑫祺、蒲特士、美國奇異電器公司代表金亦爵、美國海外保險公司副經理伍仲賢等。）

法香水商 昨日抵港

法國著名香水製造廠出口部經理巴登，昨午乘法國航空公司客機由巴黎抵港，該廠本港代理商總經理安積飛輪洋行總經理米高，到機場迎接。巴登，此次遠東之旅行，在港逗留期間，與業務有聯絡之商界人士，與交換意見。同時將洽商該廠香水及有關業務。

交通版

渣華公司日印線客輪 芝萬宜由印來港
明日可抵埠落客六日繼開日本
芝利華七日到埠翌日航返星印

【本報訊】渣華輪船公司日本印尼綫客輪芝萬宜號（TJIWANGI）由印尼經新加坡航行來香港，照預定航期，可於明（四）日到達本埠，該輪在港逗留兩日，上落客貨後，擬定本月六日離港，續程前往日本。另艘芝利華號客輪（TJILUWAH）則自日本開航，於本月七日抵達香港，該輪在港停留一日，落客後，擬定翌（八）日離港，經新加坡航返印尼。

渣華輪船公司每年輸出世界各地之時裝數目較為龐大，最近伊朗王后之嫁衣及服裝，均向該廠特約訂製及設計。

圖：為本港夏利麥倫公司董事麥倫夫婦昨離港前在機場留影。

本港麥倫夫人名駒 榮獲英國大賽巨獎
麥夫人飛英參加頒獎禮

本港夏利麥倫有限公司董事麥倫夫人，本年八月間曾在英大馬賽中獲得巨獎，頒獎禮定本月十五日在英約克市舉行，麥倫夫人特應邀以馬主身份出席頒獎典禮。據悉：麥倫夫婦已於（一日）晨乘瑞士航空公司班機起程，除參加名駒頒獎禮外，並將在歐洲度假一個月，將往瑞士遊覽，並將赴倫敦、柏林等市，然後取道返港。

截信時間

今（三）日（星期四）

空郵：中國大陸、泰國、柬埔寨、馬來亞、印尼、錫蘭 上午七時；巴基斯坦、緬甸、英國、歐洲 正午；中東、非洲 正午；日本、澳洲 下午二時；菲律賓、紐西蘭 下午二時

平郵：關島、沖繩島、韓國 下午三時；台灣 下午六時；中國大陸 上午七時；日本 下午三時；澳門 下午一時；澳門 下午六時

告預船輪日入

船名	船類	西名	何埠來	日期	公司
茂利	貨船	MAORI	歐洲西貢	四日	法郵
日盛丸	貨船	NISSAN MARU	日本	四日	岩拉多
第二飛行企業	貨船	FLYING ENTERPRISE II	美國	四日	和捷
偉伯奇馬士基	貨船	VIBEKE MSK	非洲星洲	四日	捷成
安順	貨船	ANSHUN	日本	四日	太古
沙高達	貨船	SARGODHA	歐洲星洲	四日	寶隆
安達士丸	貨船	ANDES MARU	日本	四日	香港東方
海明	貨船	HAI MENG	日本	四日	多利順
芝萬宜	客船	TJIWANGI	印尼星洲	四日	渣華
巴拿馬丸	貨船	PANAMA MARU	新加坡	四日	香港東方
四川	客船	SZECHUEN	基隆	四日	太古
積士馬士基	貨船	JENS MSK	非洲星洲	五日	捷成
永榮丸	貨船	EIKEN MARU	新加坡	五日	洛士利
東方貿易	貨船	EASTERN TRADER	日本	五日	怡和
嘉蓮斯爾	貨船	GLENSHIEL	歐洲星洲	五日	怡和
湖北	貨船	HUPEH	日本	五日	太古
柏祿諾士	貨船	PATROCLUS	日本	五日	太古
神川丸	貨船	KAMIKAWA MARU	新加坡	五日	太平
蘇丹	貨船	SOUDAN	歐洲星洲	五日	鐵行
芬邊	貨船	FERNSIDE	美國	五日	多利順
佐渡丸	貨船	SADO MARU	日本	五日	洛士利
金航	貨船	GOLDEN MARINER	美國	五日	美輪
寶利菲馬士	貨船	POLYPHEMUS	美國	五日	太古
錫蘭	貨船	CEYLON	歐洲星洲	五日	太平
芝文定	貨船	TJIMENTENG	上海	六日	渣華
大丹	貨船	TARN	歐洲星洲	六日	多利順
邊雲諾治	貨船	BENVANNOCH	歐洲星洲	六日	邊行
鄱陽	貨船	POYANG	臺北	六日	太古
旭日丸	貨船	ASAHI MARU	日本	六日	太平
太平	貨船	TAI PING	澳洲菲島	六日	太古
攝津丸	貨船	SETTSU MARU	日本	六日	天祥
粟田丸	貨船	AWATA MARU	新加坡	六日	天祥
馬尼拉丸	貨船	MANILA MARU	日本	六日	天祥
富他拿	貨船	FULTALA	星洲印度	六日	鐵行
嘉蓮娜芝	貨船	GLENORCHY	日本	六日	怡和
芝利華	客船	TJILUWAH	日本	七日	渣華
法蘭西威利	貨船	FRANCISVILLE	美國	七日	多利順
馬德拉士丸	貨船	MADRAS MARU	新加坡	七日	香港東方
峯島丸	貨船	MINESHIMA MARU	日本	七日	岩拉多
漢堡丸	貨船	HAMBURG MARU	日本	七日	香港東方
福星	貨船	STAR BETELGEUSE	新加坡	七日	福來
拉斯馬士基	貨船	LARS MSK	日本	七日	捷成
美代玉丸	貨船	MIYOTAMA MARU	日本	七日	香港東方
利吉	貨船	NIJKERK	日本	七日	渣華
天奇利	貨船	TANCRED	美國	七日	多利順
辰國丸	貨船	TATSUKUNI MARU	金邊	七日	福來
太原	貨船	TAIYUAN	澳洲菲島	八日	太古
三河丸	貨船	MIKAWA MARU	日本	八日	天祥
利雲士泰	貨船	RAVENSTEIN	歐洲星洲	八日	捷成
嘉蓮加利	貨船	GLENGARRY	歐洲星洲	八日	怡和
天星	貨船	STAR ALCYONE	日本	八日	福來
愛倫碧琪	貨船	ELLEN BAKKE	美國	八日	鐵行
瑞穗丸	貨船	MIZUHO MARU	日本	八日	岩拉多
明祥丸	貨船	MEISHO MARU	日本	八日	東來
第三信盛丸	貨船	SHINSEI MARU NO.3	日本	八日	太平

告預船輪日出

船名	船類	西名	往何埠	日期	公司
安娜	貨船	ORNA	日本	四日	鐵行
日盛丸	貨船	NISSAN MARU	星洲非洲	四日	岩拉多
海多	貨船	HALLDOR	日本	四日	多利順
東美	貨船	EASTERN MAID	日本	四日	怡和
巴拿馬丸	貨船	PANAMA MARU	日本	四日	香港東方
茂利	貨船	MAORI	日本	五日	法郵
第二飛行企業	貨船	FLYING ENTERPRISE II	基隆釜山美國	五日	和捷
海明	貨船	HAI MENG	曼谷	五日	多利順
偉伯奇馬士基	貨船	VIBEKE MSK	日本	五日	捷成
沙高達	貨船	SARGODHA	菲島日本	五日	寶隆
安達士丸	貨船	ANDES MARU	星洲非洲	五日	香港東方
永榮丸	貨船	EIKEN MARU	日本	六日	洛士利
希路	貨船	HERO	曼谷	六日	多利順
錫蘭	貨船	CEYLON	菲島日本	六日	太平
嘉蓮斯爾	貨船	GLENSHIEL	釜山	六日	怡和
安順	貨船	ANSHUN	新加坡	六日	太古
柏祿諾士	貨船	PATROCLUS	歐洲星洲	六日	太古
神川丸	貨船	KAMIKAWA MARU	日本	六日	太平
蘇丹	貨船	SOUDAN	臺北	六日	鐵行
芬邊	貨船	FERNSIDE	美國	六日	多利順
佐渡丸	貨船	SADO MARU	美國	六日	洛士利
攝津丸	貨船	SETTSU MARU	星洲歐洲	六日	天祥
粟田丸	貨船	AWATA MARU	日本	六日	天祥
芝萬宜	客船	TJIWANGI	日本	六日	渣華
金航	貨船	GOLDEN MARINER	釜山日本美國	六日	美輪
四川	客船	SZECHUEN	基隆	六日	太古
積士馬士基	貨船	JENS MSK	日本	六日	捷成
芝文定	貨船	TJIMENTENG	星洲印尼	七日	渣華
馬德拉士丸	貨船	MADRAS MARU	日本	七日	香港東方
大丹	貨船	TARN	日本	七日	多利順
東方貿易	貨船	EASTERN TRADER	星洲加爾各答	七日	怡和
峯島丸	貨船	MINESHIMA MARU	新加坡	七日	岩拉多
湖北	貨船	HUPEH	星洲印尼	七日	太古
旭日丸	貨船	ASAHI MARU	西貢曼谷	七日	太平
馬尼拉丸	貨船	MANILA MARU	星洲非洲	七日	天祥
富他拿	貨船	FULTALA	日本	七日	鐵行
財生	貨船	CHOY SANG	日本	七日	怡和
辰國丸	貨船	TATSUKUNI MARU	金邊	八日	福來
漢堡丸	貨船	HAMBURG MARU	歐洲	八日	香港東方
鄱陽	貨船	POYANG	星洲印尼	八日	太古
太平	貨船	TAI PING	日本	八日	太古
三河丸	貨船	MIKAWA MARU	星洲印度	八日	天祥
寶利菲馬士	貨船	POLYPHEMUS	日本	八日	太古
福星	貨船	STAR BETELGEUSE	日本	八日	福來
拉斯馬士基	貨船	LARS MSK	星洲非洲	八日	捷成
美代玉丸	貨船	MIYOTAMA MARU	美洲	八日	香港東方
丹地	貨船	M. M. DANT	美國	八日	怡和
芝利華	客船	TJILUWAH	星洲印尼	八日	渣華
邊雲諾治	貨船	BENVANNOCH	星洲歐洲	八日	邊行
利吉	貨船	NIJKERK	歐洲	八日	渣華
菲島怡美利	貨船	NOREVERETT	日本	八日	福來
利雲士泰	貨船	RAVENSTEIN	日本	九日	捷成
天星	貨船	STAR ALCYONE	星洲非洲	九日	福來
太原	貨船	TAIYUAN	基隆釜山	九日	太古
明祥丸	貨船	MEISHO MARU	美洲	九日	東來

機班往來日今

到港班機（星期四）

公司	由何處來	抵港時間
泛美	三藩市東京	上午七時一刻
泛美	倫敦印度曼谷	中午十二時廿五分
英航	倫敦印度曼谷	下午四時廿五分
英航	美國東京	下午四時卅五分
國泰	馬尼拉	上午十一時十分
國泰	金邊	中午十二時四十分
國泰	新加坡曼谷	下午二時四十分
澳航	澳洲馬尼拉	上午七時
民航	台北	上午十一時卅分
民航	曼谷	下午十時四十分
日航	東京	上午八時廿分
日航	新加坡曼谷	下午五時卅分
越航	印度曼谷西貢	下午三時
菲航	馬尼拉	下午三時一刻
印航	東京	上午七時廿分

離港班機

公司	往何處去	開出時間
泛美	曼谷印度倫敦	上午八時
泛美	東京三藩市	下午一時
泛美	馬尼拉	下午二時卅分
英航	仰光印度倫敦	下午三時卅分
英航	東京	下午五時十分
國泰	非洲	上午七時三刻
國泰	曼谷新加坡	下午三時廿分
國泰	馬尼拉雪梨	下午五時卅分
澳航	東京	上午八時卅分
民航	曼谷	中午十二時卅分
日航	沖繩島東京	上午九時廿分
菲航	馬尼拉	下午四時
印航	曼谷孟買	上午九時
馬航	新加坡	上午九時

今日出入口船輪

入口船

船名	西名	何埠來	公司	停泊處		到埠時間
海多（貨）	HALLDOR	新加坡	多利順	A	一	中午
宮島丸（貨）	MIYAJIMA MARU	日本	岩拉多	B	九	上午七時
財生（貨）	CHOY SANG	臺北	怡和	B	十八	上午八時

出口船

船名	西名	往何埠	公司	停泊處		開行時間
宮島丸（貨）	MIYAJIMA MARU	曼谷	岩拉多	B	九	晚間
惠雅蘭（貨）	WAIWERANG	曼谷	渣華	B	八	下午四時
雅打總統（貨）	PRES. ARTHUR	星洲歐美	總統	九龍倉碼頭		下午
亞彼吉（貨）	ABBEKERK	日本	渣華	九龍倉碼頭		中夜
約翰馬士基（貨）	JOHANNES MSK	日本美洲	捷成	A	二	下午
曉生（貨）	HEW SANG	山打根	怡和	B	十七	上午九時
興生（貨）	HING SANG	山打根	怡和	B	廿一	上午八時

日本郵船公司

天祥洋行代理

攝津丸 "SETTSU MARU" 十二月六日開往 星架坡

粟田丸 "AWATA MARU" 十二月六日開往 日本

馬尼拉丸 "MANILA MARU" 十二月七日開往 星架坡

三河丸 "MIKAWA MARU" 十二月八日開往 石叻，巴生，庇能，仰光，吉大港，吉打，

平洋丸 "HEIYO MARU" 十二月十日開往 石叻，吡叻，可倫坡，孟買，卡喇嗤，古域達，巴斯拉，哥林沙，

貨客付貨請到本公司接洽 德付道中二九二號二樓 電話四四一五五一

貨倉代理處 合記公司啓

怡和公司船務 Jardine Matheson Co & Ltd

東懋 往 石叻，巴生，庇能，仰光，吉打 十二月五日開行收貨

東星 往 日本，神戶，橫濱 十二月十七日開行收貨

東榮 往 ……… 十二月廿一日開行收貨

電話三一四五八 怡和公司華人船務部啓

利舞台·普慶

今天 兩點半 五點三 七點四 九點半 獻映 座價照常

露珊娜波狄絲姐·碧姬巴鐸主演

木馬屠城記

新藝綜合體·全部七彩·片上中文·全球再版發行

利舞台 今二十 十點映 普慶

娛樂·樂宮

今天盛大獻映 巨奇曲比歌 片情折離倫

每天三場：娛樂 二點半 五點半 九點半 樂宮 二點半 六點半 九點三

占士史超域 李美娜 嘉蓮格蘭 主演

桃色血案

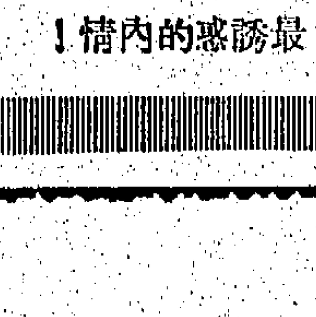

片上中文字幕

最香艷的命案，最誘惑的內情！

新華·豪華

最後今天獻映 武俠明星 佐治孟甘利 美國女星 比莉華提亞 聯合主演

全部驚心動魄演出！

為妻復仇·千里追踪！ 為民除害·深入虎穴！ 危崖搶戰·盡殲惡霸！

惡貫滿盈

雲疑陣陣

狄保加第·夏蕙蘭主演

樂聲

今天隆重獻映 公司特作 戰爭巨製

DANGER WITHIN

生死线上

李察鐸

危險一端 九死一生 萬死！追！斷！滲！沒！戰！戰！戰！

港九首輪影院聯合廣告